



#MiHabitat

Informe de resultados 2021



Contenido

1. Contexto: Programa Responsabilidad Social
2. #MiHabitat
3. Alianza estratégica
4. Resultados generales
5. Resultados específicos



Contexto

Programas Responsabilidad Social



#MiHabitat

¿Qué es?

Estrategia que tiene como principal objetivo el mejoramiento integral de los territorios priorizados, por medio de la construcción colectiva de estrategias y alternativas que permitan mejorar la calidad de vida de las comunidades más vulnerables de nuestro país, generando un impacto positivo a nivel social, ambiental y económico en las comunidades.

Relevancia

Problema de déficit (cualitativo y cuantitativo) en Colombia, **36,21%**.

Valor

Foco único de intervención social, mayor impacto. Conexión clientes y sociedad.

Diferencial

Alineado al propósito de la compañía (conexión tema comercial y social). Contribuir en lo que sabemos hacer mejor.

Beneficiarios

Personas en **condición de pobreza**.

Estrategia

Construcción y remodelación del hábitat

Atributos

- Rol activo → Construcción de hábitat
- Trabajo en red → Movilización diferentes actores — educación
- Vanguardia → Construcción sostenible e innovadora

Propuesta de Valor

Foco único: HABITAT

Rol activo

+ Trabajo
en red

+ Vanguardia

Generación de ciclos de Abundancia

#MiHabitat

JUNTOS, CONSTRUIMOS



Intervenciones con #SoyVoluntarioSodimac



1 espacio postulado para
intervención puntual



1 proyecto integral

SUEÑOS Y PROYECTOS DE HOGAR



Financiación con Donación de vueltas clientes y
Programa de Voluntariado #SoyVoluntarioSodimac
Agua NATAL
Marcas propias y mercadeo

Alianza estratégica



La Fundación Catalina Muñoz cuentan con 17 años de experiencia y brinda soluciones de hábitat y desarrollo comunitario a comunidades social y económicamente vulnerables por medio del trabajo conjunto con aliados, voluntariado corporativo y juvenil, con el propósito de generar impacto, transformando realidades que mejoren su calidad de vida y sus entornos.

Objetivo de la Alianza

El proyecto #MiHabitat es una realidad gracias a la alianza entre SODIMAC CORONA Y LA FUNDACIÓN CATALINA MUÑOZ que busca potencializar el programa a través del proyecto de mejoramiento integral barrial de un sector específico. Entendiendo el desarrollo local como un compromiso entre las entidades locales, el sector público, privado y la comunidad, **buscando impulsar un proyecto en común que permita el mejoramiento de la calidad de vida de la población, reducir la pobreza y contribuir al desarrollo del país.**

#MiHabitat

Alineación con ODS y Estrategia SODIMAC



- Afectación a comunidades.
- Desarrollo de programas de inversión social en las comunidades cercanas a las áreas de operación de la compañías.



Desarrollo de programas de inversión social en las comunidades cercanas a las áreas de operación de la compañías.



- Afectación a comunidades.
- Desarrollo de programas de inversión social en las comunidades cercanas a las áreas de operación de la compañías.
- Nuevo aliado social.

Componentes de la Alianza estratégica



Alianza estratégica — Fases del Proyecto



Acercamiento a
comunidades
priorizadas



Definición de territorio a
intervenir de acuerdo al
análisis de necesidades

Intervención puntual: Fundación para el anciano
abandonado (Santiago de Cali, Valle del Cauca)
Proyecto integral: Construcción de unidades
habitacionales en Puerto Colombia, Atlántico



Implementación de
mejoramiento del
hábitat

Alianza estratégica — Sensibilización a cajeros sobre la donación de vueltas

¿Qué se hizo?

Sesiones virtuales enfocadas a jefes de tienda y a cajeros a nivel nacional. Estas buscaban dar a conocer la **Alianza con la Fundación Catalina Muñoz**, explicar el sistema de recaudo de donaciones de clientes y los proyectos a los que se destinaron los recursos. Adicionalmente, se compartió material audiovisual (infografías, videos cortos e imágenes) por medio de diferentes canales.



**CAPSULAS
CONSTRUCTORAS
DE SUEÑOS!**

CONSTRUCTOR SODIMAC CORONA | Catalina Muñoz FUNDACIÓN | HOMECENTER SODIMAC CORONA

Resultados generales

 \$516.441.464
Total 2021



78

Voluntarios
movilizados

Cifra contempla Voluntarios Sodimac y voluntarios FCM



607

Horas donadas

Contadas desde la hora de llegada al punto de encuentro



2

Ciudades
intervenidas

Cali, Valle del Cauca
Puerto Colombia, Atlántico

1



Espacio
intervenido
(acción puntual
en territorio)

1

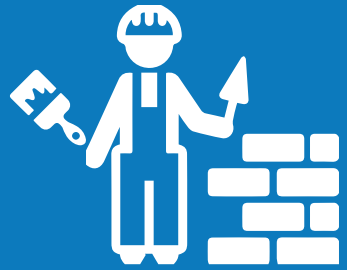

Proyecto
integral

Resultados generales



\$516.441.464
Total 2021



\$ 69.922.214

Donación de Vueltas 2020

Ejecutadas al 100%



\$ 65.348.554

Donación de Vueltas 2021

Ejecutadas al 100%



\$ 39.161.336

Programa Convenio

Voluntariado Sodimac 2021



\$ 12.009.360

AGUA NATAL

2021



\$ 330.000.00

MARCAS Y MERCADEO

2021



7,61%

\$39.255.704

Acciones puntuales en el territorio
(Fundación para el anciano
abandonado — Santiago de Cali,
Valle del Cauca)

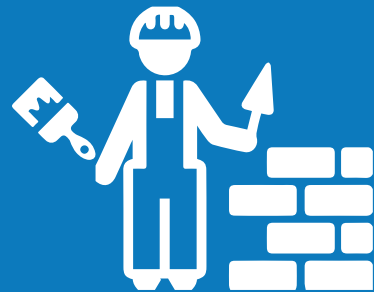

92,39%

\$477.185.760

Proyecto integral Puerto
Colombia, Atlántico

Resultados específicos



Acciones puntuales en territorio
Intervención en la Fundación para el anciano abandonado la misericordia de Jesús – Cali, Valle del Cauca)

Dos ejes de intervención

Mejoramiento de infraestructura existente



- Obras de mejoramiento de la sede de la Fundación:
- Cambio de piso de patio (165 m²).
 - Instalación de barras de seguridad en diferentes puntos (4 unidades).
 - Instalación de ventiladores (25 unidades) + adecuación de red eléctrica general.
 - Construcción de rampas de acceso para mejorar la accesibilidad de algunos espacios (2 unidades).

Dotación



- Diferentes elementos entregados:
- 6 mesas plegables.
 - 30 sillas plásticas con apoya brazos.
 - 5 camas con colchón.
 - 1 aspiradora para seco / mojado.
 - 2 calentadores de agua.

 **8**
Voluntarios

 **32**
Horas Donadas

Resultados generales

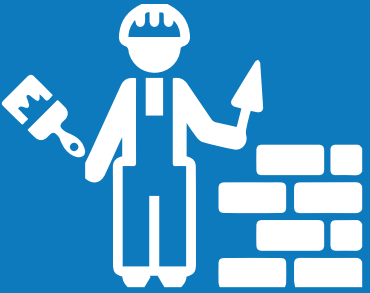

Proyecto integral #MiHabitat Puerto Colombia

15

Unidades habitacionales construidas, entregadas con acabados : pañete, estuco y pintura de muros; enchape de pisos y muros, lavadero, sanitario, ducha y mueble de cocina; así como instalación de redes internas (acueducto, alcantarillado y energía)

10

Talleres

- 5 talleres enfocados en Entorno saludable HOGAR
- 5 talleres enfocados en Entorno saludable COMUNITARIO

70
Voluntarios

575
Horas Donadas

Intervenciones en infraestructura

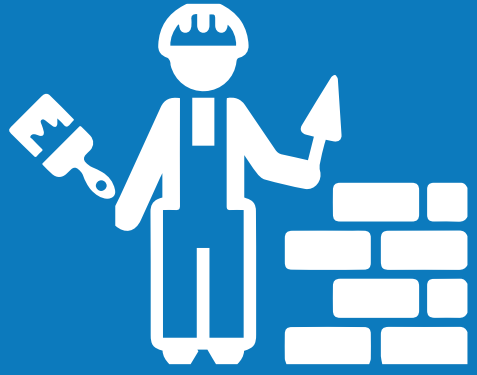

SODIMAC COLOMBIA y la **FUNDACIÓN CATALINA MUÑOZ** se unen para trabajar en el mejoramiento del hábitat de las comunidades más vulnerables del país. Esta alianza busca construir sueños y proyectos de hogar por medio del mejoramiento de infraestructura y la construcción de nuevos espacios, con el objetivo de mejorar la calidad de vida de las comunidades, garantizar su desarrollo y contribuir a la reducción de la pobreza en el país.

De esta manera, buscamos de manera conjunta por medio del desarrollo de proyectos integrales, promover el acceso a viviendas dignas, a zonas verdes y espacios públicos seguros, inclusivos y accesibles para todos; además de realizar procesos de fortalecimiento comunitario, por medio de la creación de espacios de formación que le permitan a las comunidades adquirir nuevas herramientas para fortalecer el desarrollo social de los territorios.

Resultados específicos — Fundación para el anciano abandonado

📍 Santiago de Cali, Valle del Cauca

1 Mejoramiento de infraestructura

La **Fundación para los ancianos abandonados la misericordia de Jesús**, es una organización sin fines de lucro legalmente constituida en abril de 2007, su sede se encuentra ubicada en el barrio Alfonso Bonilla Aragón, en el oriente de la ciudad de Santiago de Cali.

Esta institución tiene como objetivo albergar a los ancianos abandonados, funciona solo con los aportes que se reciben de personas que deciden apoyar la labor de la fundación; todo lo que se recibe es para cubrir las necesidades de los ancianos que han sido abandonados por sus familias y que no tienen un lugar donde vivir.

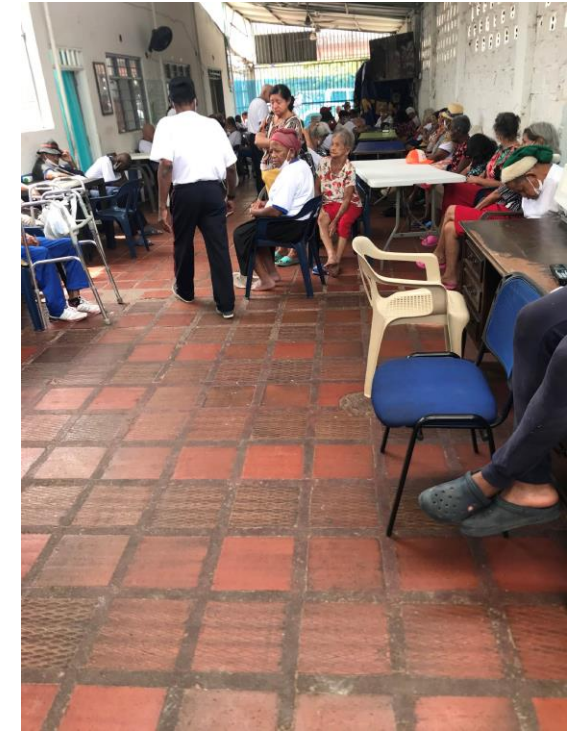

IMÁGENES — ESTADO INICIAL

Fundación para el anciano abandonado — Estrategia de intervención

1 Mejoramiento de infraestructura

* Santiago de Cali, Valle del Cauca.

Como parte de la intervención se estableció la realización de las siguientes actividades como prioritarias:

- Demolición de piso existente en patio, cabe mencionar que el material no cumple con las condiciones exigidas por norma (piso antideslizante).
- Suministro e instalación de piso antideslizante en zona de patio.
- Suministro e instalación de ventiladores de pared, esto con el objetivo de mejorar las condiciones de confort climático al interior de los espacios (25 unidades).
- Construcción de rampas de acceso para mejorar la accesibilidad de algunos espacios.
- Suministro e instalación de barras de seguridad.
- Suministro de dotación: camas, sillas y mesas.



Resultados específicos — Fundación para el anciano abandonado

1 Mejoramiento de infraestructura

* Santiago de Cali, Valle del Cauca.

Para el inicio de obras se procedió a desmontar el piso existente, el cual no cumple con la normativa exigida para este tipo de espacios, esta normativa determina que el material instalado en esta zona debe ser antideslizante. Posterior a esto se procede a construir un mortero de nivelación, con el objetivo de alistar la superficie donde se instala el nuevo piso.



IMÁGENES — PROCESO

Resultados específicos — Fundación para el anciano abandonado

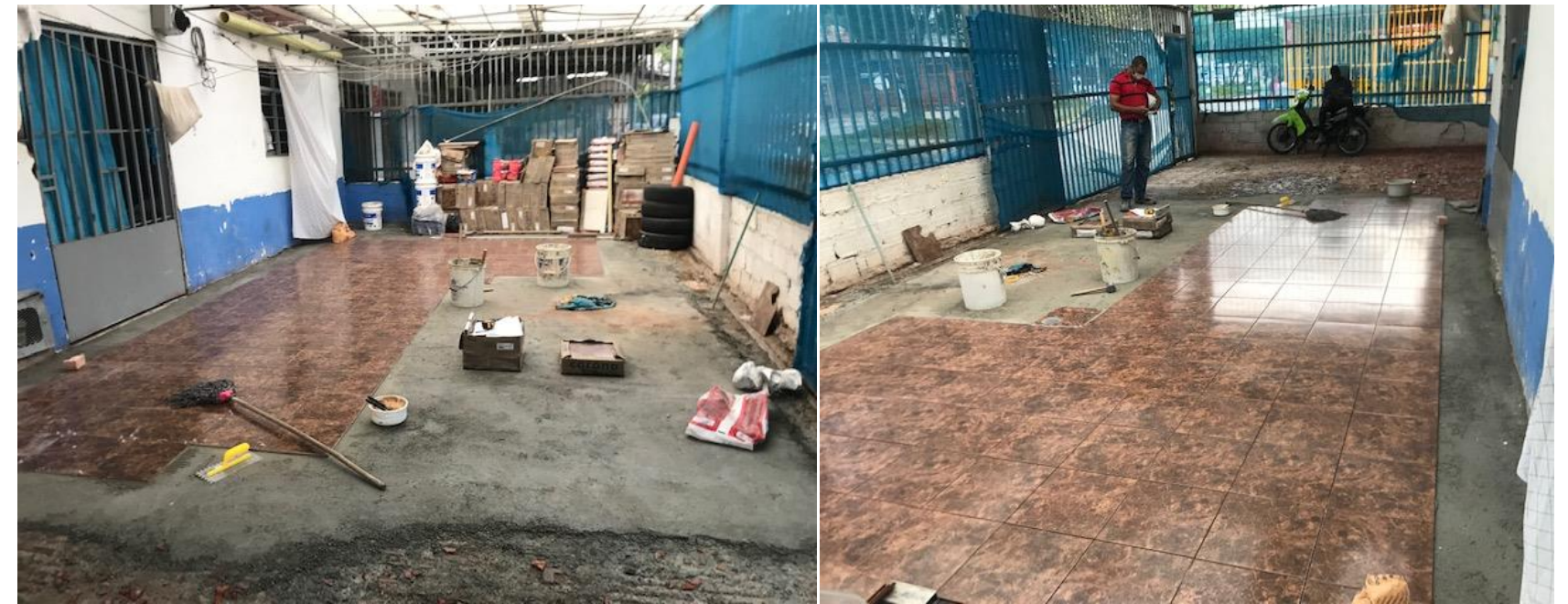

IMÁGENES — PROCESO

Resultados específicos — Fundación para el anciano abandonado

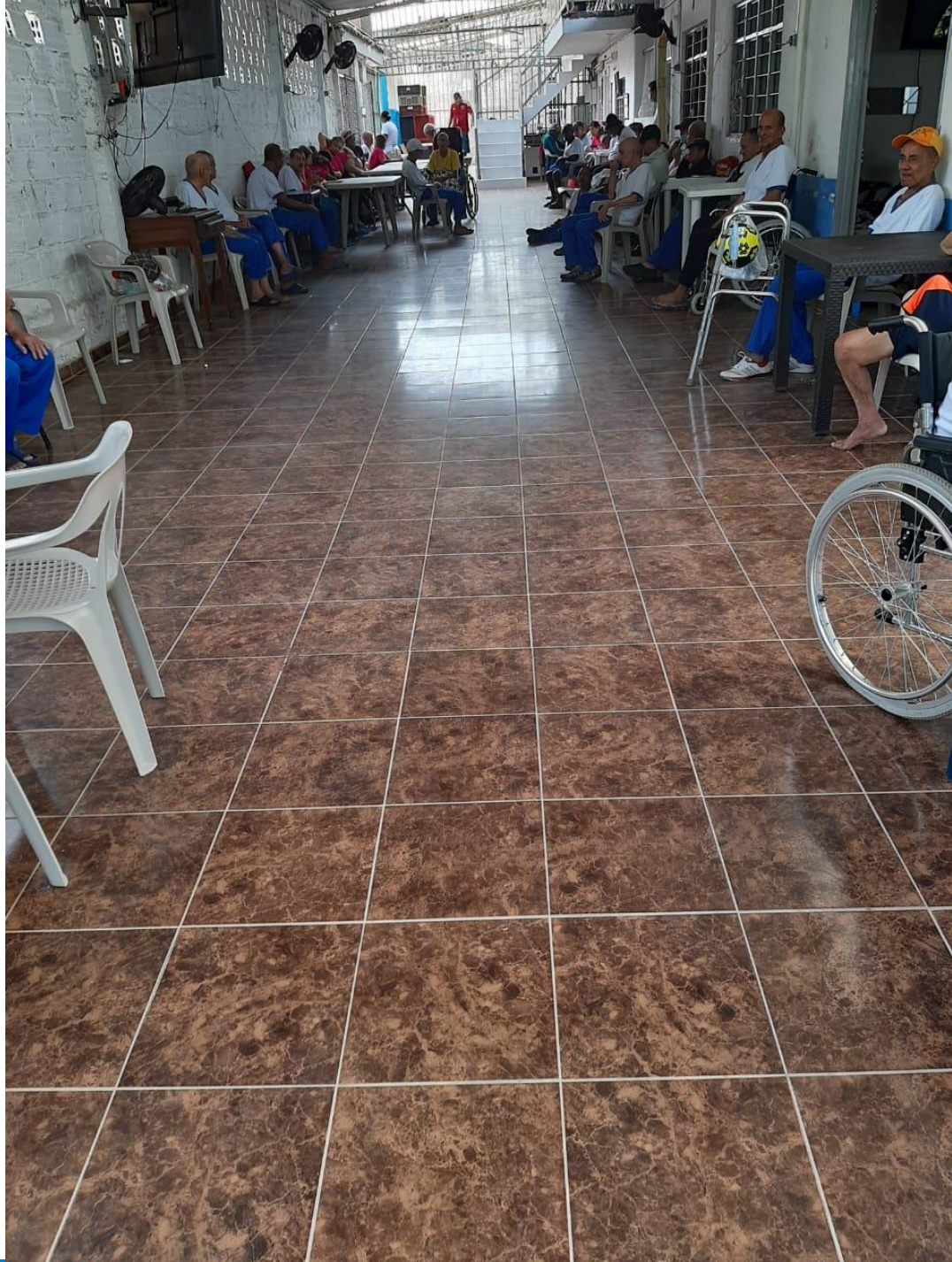

IMÁGENES — ESTADO FINAL

Resultados específicos — Fundación para el anciano abandonado



IMÁGENES — ESTADO FINAL — CONSTRUCCIÓN DE RAMPAS DE ACCESO A BAÑOS

Resultados específicos — Fundación para el anciano abandonado



IMÁGENES — ESTADO FINAL — SUMINISTRO E INSTALACIÓN DE VENTILADORES DE MURO

Resultados específicos — Fundación para el anciano abandonado

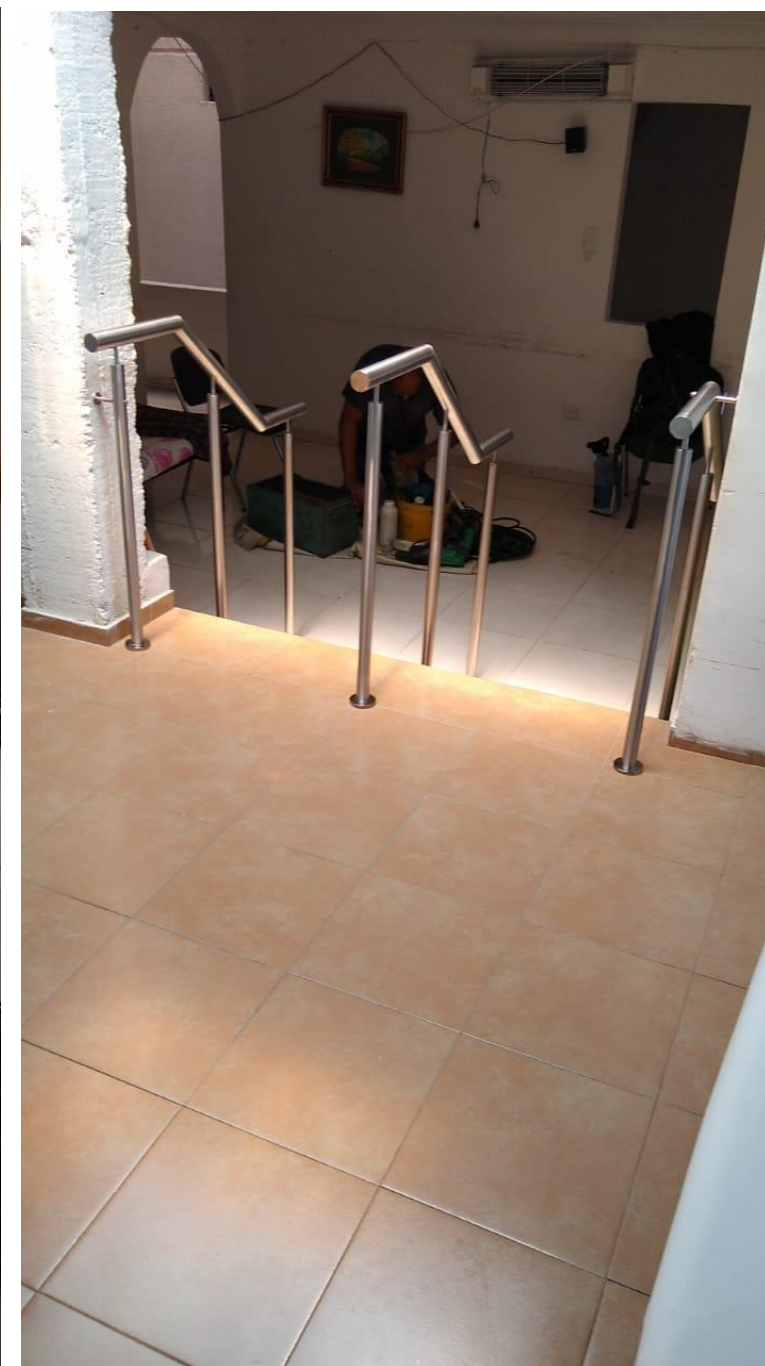
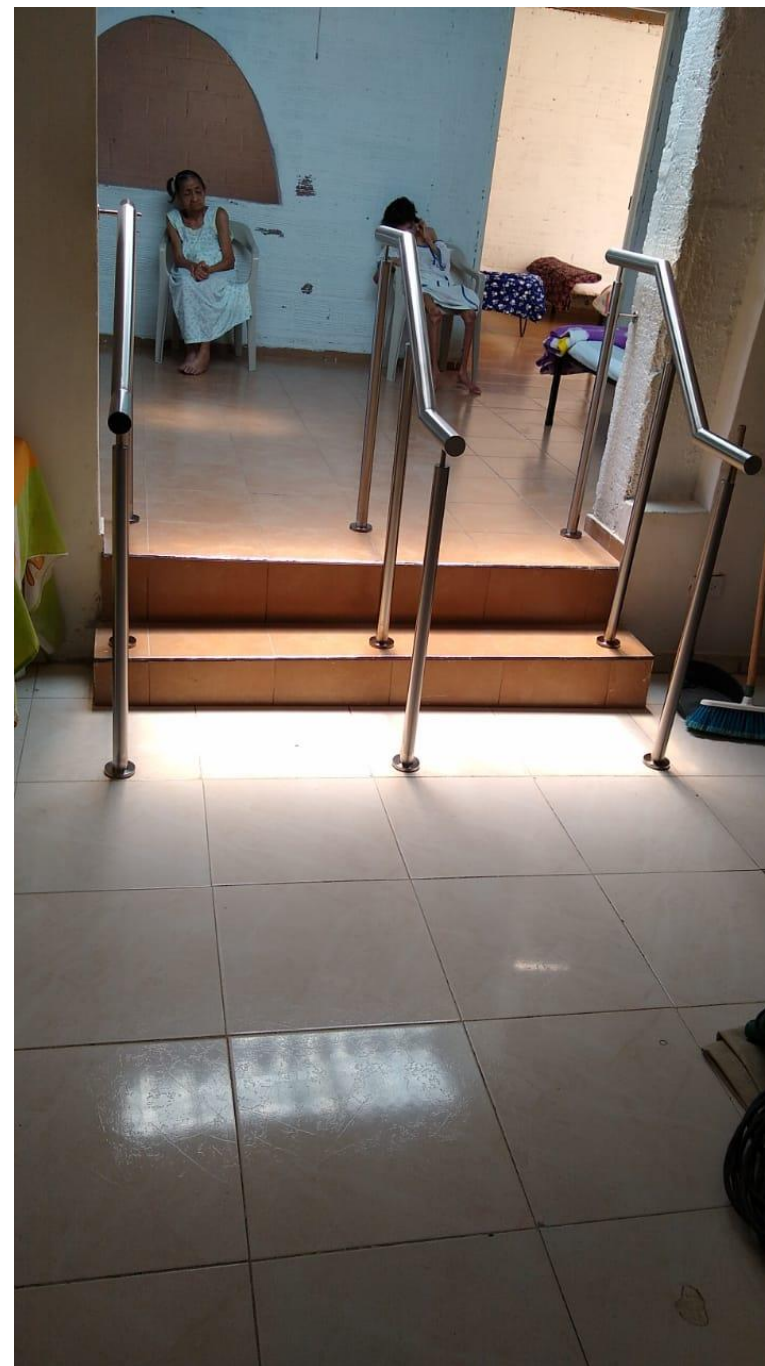

IMÁGENES — ESTADO FINAL — SUMINISTRO E INSTALACIÓN DE BARRAS DE SEGURIDAD

Resultados específicos — Fundación para el anciano abandonado



IMÁGENES — ESTADO FINAL — ENTREGA DE MESAS PLEGABLES, SILLAS PLÁSTICAS Y CAMAS

Resultados específicos — Fundación para el anciano abandonado



Entrega de elementos de dotación

DONACIÓN DE ELEMENTOS

Como parte de la estrategia de intervención a la Fundación para el anciano abandonado, se realizó la entrega de los siguientes elementos de dotación:

- Calentador de paso a gas 10 lt (ABBA).
- Calentador de paso GN display 6lt 110v.
- Aspiradora Sec/Hum 16 GAL.



IMÁGENES — EVIDENCIA ENTREGA DE DONACIÓN

Resultados específicos — Fundación para el anciano abandonado

📍 Santiago de Cali, Valle del Cauca

1 Mejoramiento de infraestructura

* Jornada de voluntariado.

Como parte de la intervención realizada en la **Fundación para el anciano abandonado la misericordia de Jesús**, se desarrolla una jornada de voluntariado de cierre con el grupo de 105 abuelos donde se realizaron las siguientes actividades: actividad de baile y deportiva enfocada en brindar un espacio diferente para los abuelos, un compartir donde se le entregó un refrigerio a cada uno de los integrantes de la fundación, y una actividad de relacionamiento que buscaba propiciar un espacio para dar a conocer otros programas de Sodimac y generar canales de relacionamiento.



 23 de octubre de 2021, 9:00 a.m. — 1:00 p.m.

 8 voluntarios

 32 horas donadas

Resultados específicos — Proyecto integral #MiHabitat Puerto Colombia

1



Proyecto integral

Construcción de 15 unidades habitacionales

El proyecto integral **#MiHabitat 2021**, estuvo enfocado en atender a 15 familias en condición de vulnerabilidad del municipio de Puerto Colombia, las cuales fueron postuladas por la oficina de Gestión del riesgo de la alcaldía municipal, cuyas condiciones fueron verificadas por el equipo técnico — social de la Fundación Catalina Muñoz.

El proyecto estuvo enfocado en el desarrollo de las siguientes actividades:

- Adecuación de terrenos (movimiento de tierras, construcción de terrazas de construcción, construcción de cimentaciones, extensión de redes de servicio).
- Construcción de unidades habitacionales en sistema prefabricado en concreto.
- Fase de acabados de obra de unidades habitacionales: Pañete, estuco y pintura de muros, enchape de pisos y muros, instalación de redes internas de servicio (acueducto, energía y alcantarillado), suministro e instalación de aparatos y muebles fijos (lavadero, lavamanos, sanitario, ducha y mueble de cocina).
- Desarrollo de talleres enfocados en Entorno saludable hogar y comunitario (10 talleres).

Resultados específicos — Construcción de 15 unidades habitacionales

 Puerto Colombia, Atlántico



Proyecto integral
Puerto Colombia

* Nuevo desarrollo.

Puerto Colombia es un municipio ubicado al noroccidente del departamento del Atlántico, presenta un porcentaje alto de NBI (Necesidades básicas insatisfechas — 24,74%), donde se destaca la ausencia de una vivienda digna. El proyecto **#MiHabitat Puerto Colombia** estuvo enfocado en realizar una intervención de carácter técnico y social, para trabajar en el **mejoramiento del hábitat de la comunidad ubicada en Puerto Colombia**, que parte de la identificación y priorización de necesidades, y está enfocada en una estrategia de intervención adecuada que permita optimizar habilidades, recursos, redes y sistemas de apoyo para el desarrollo integral de la comunidad.



IMÁGENES — CONJUNTO

Resultados específicos — Construcción de 15 unidades habitacionales

📍 Puerto Colombia, Atlántico



Proyecto integral
Puerto Colombia

* Nuevo desarrollo.

El desarrollo del proyecto inicia con la **adecuación de terrenos**, la cual consistió en el movimiento de tierras, el loteo de cada uno de los predios, la preparación de cada una de las terrazas de construcción por medio del vaciado y compactación de un material de subbase que ayude en la estabilización; así como la ubicación de las tuberías de las redes internas de servicios (acueducto y alcantarillado), y finalizando con el proceso de función de las vigas de cimentación en concreto y de la placa de cimentación sobre la que se instalan las unidades habitacionales. Cabe mencionar que todas estas obras fueron realizadas por parte de la alcaldía municipal y bajo la supervisión del equipo técnico de la misma.



ADECUACIÓN DE TERRENOS

Resultados específicos — Construcción de 15 unidades habitacionales

📍 Puerto Colombia, Atlántico



Proyecto integral
Puerto Colombia

* Nuevo desarrollo.

Posterior a la etapa de adecuación de terrenos, se procede a realizar la **fase de construcción de unidades habitacionales prefabricadas en concreto**, las cuales están conformadas por un módulo de habitación (2 habitaciones, área social y cocina), y un módulo de baño ubicado en la zona de patio.

Para el desarrollo de esta fase, se realizaron las siguientes actividades: Envío del material que compone las unidades habitacionales (módulos prefabricados), desde la planta ubicada en el municipio de Cajicá, Cundinamarca; traslado del material desde la bodega hasta el lugar de construcción (sector los girasoles), alistamiento del material y herramienta, y armado de los módulos, esta actividad fue realizada por técnicos especializados en este tipo de construcción.



CONSTRUCCIÓN DE UNIDADES HABITACIONALES

Resultados específicos — Proyecto integral #MiHabitat Puerto Colombia

1



Proyecto integral

Construcción de 15
unidades
habitacionales



CONSTRUCCIÓN DE UNIDADES HABITACIONALES

Resultados específicos — Construcción de 15 unidades habitacionales

 Puerto Colombia, Atlántico



Proyecto integral
Puerto Colombia

* Nuevo desarrollo.

A partir del mes de enero del 2022 se inicia **la fase de acabados de las unidades habitacionales** construidas, cabe mencionar que durante esta fase se desarrollaron las siguientes actividades: Pañete interior y exterior de muros, afinado de pisos, estuco y pintura interior y exterior de muros, enchape de muros y piso, instalación de lavadero, lavamanos, sanitario, ducha, lavaplatos y mesón integral de cocina; puntos sanitarios e hidráulicos, instalación de red eléctrica general interna, incluidos los puntos de tomacorriente, interruptores e iluminación.

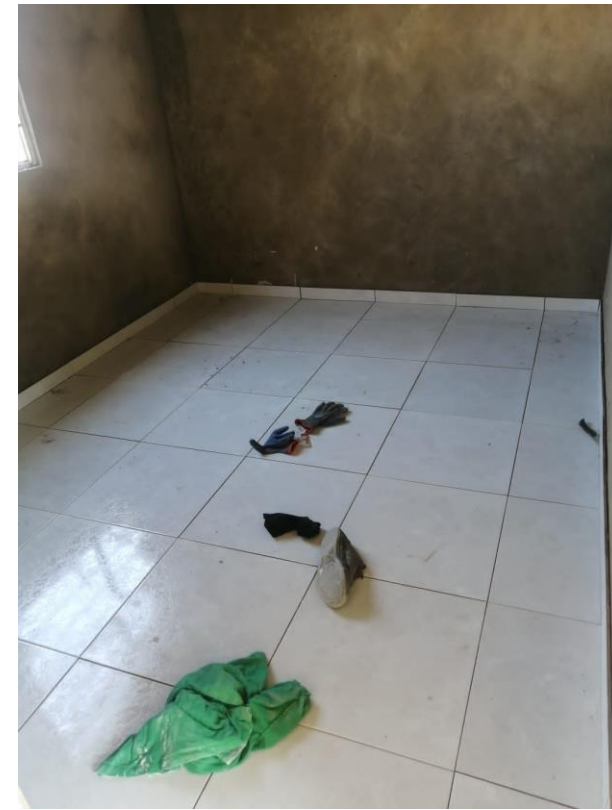

FASE DE ACABADOS DE UNIDADES HABITACIONALES

Resultados específicos — Proyecto integral #MiHabitat Puerto Colombia

1



Proyecto integral

Construcción de 15
unidades
habitacionales



FASE DE ACABADOS DE UNIDADES HABITACIONALES

Resultados específicos — Proyecto integral #MiHabitat Puerto Colombia

1



Proyecto integral

Construcción de 15 unidades habitacionales

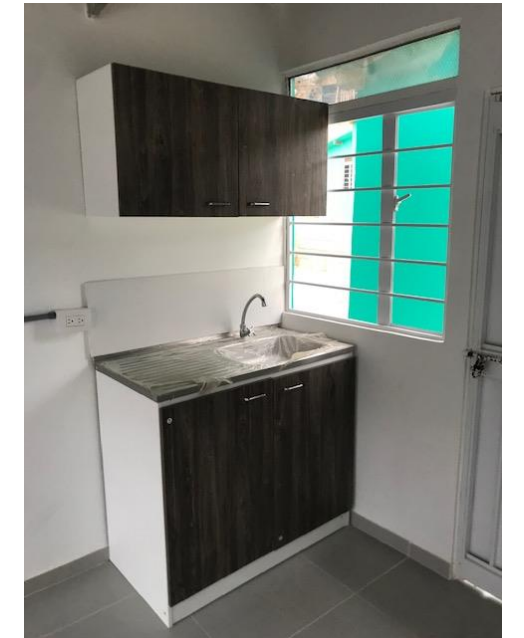

FASE DE ACABADOS DE UNIDADES HABITACIONALES

Resultados específicos — Proyecto integral #MiHabitat Puerto Colombia

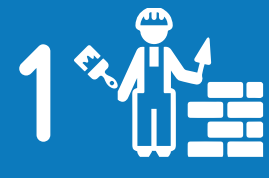

Proyecto integral Puerto Colombia

* Jornada de voluntariado.

Como parte de la intervención realizada en el marco de la **estrategia #MiHabitat Puerto Colombia**, se realiza una **jornada de voluntariado**, con el objetivo de generar procesos de apropiación territorial de la comunidad y procesos de sensibilización, trabajo en equipo y conciencia social en el voluntariado, por medio de la realización de dos actividades: **pintura de fachadas de las unidades habitacionales y desarrollo de una actividad ambiental** (siembra de especies ornamentales en materas). Esta jornada fue desarrollada durante dos días de actividad, y contó con la participación de colaboradores de las Tiendas Homecenter Norte, centro y calle 30 de la ciudad de Barranquilla.



23 y 24 de febrero de 2022, 6:00 a.m. — 3:00 p.m.



60 voluntarios



540 horas donadas

Resultados específicos — Proyecto integral #MiHabitat Puerto Colombia

1



Proyecto integral

Construcción de 15 unidades habitacionales

* Jornada de voluntariado.

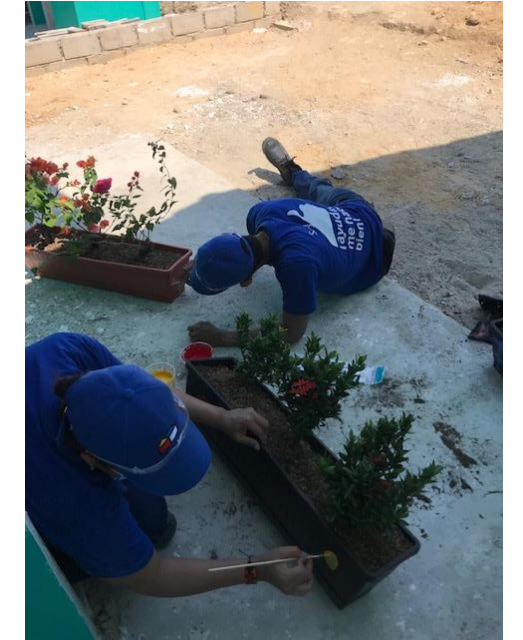

JORNADA DE VOLUNTARIADO: PINTURA Y ACTIVIDAD AMBIENTAL

Intervenciones en relacionamiento con comunidad



SODIMAC COLOMBIA y la **FUNDACIÓN CATALINA MUÑOZ** se unen para trabajar en el mejoramiento del hábitat de las comunidades vulnerables del país. Como parte del relacionamiento con la comunidad priorizada para el Proyecto integral se desarrollaron talleres enfocados a las necesidades identificadas con la comunidad en el proceso de caracterización inicial; con el objetivo de generar una intervención integral y una construcción colectiva, entre el sector privado y la comunidad.

62 beneficiarios en **10** Talleres enfocados en dejar instalados en la comunidad conocimientos sobre **ENTORNO SALUDABLE HOGAR Y COMUNITARIO**.

Aplicación de Encuesta de indagación inicial



Al inicio del desarrollo del proyecto #MiHabitat Puerto Colombia, se realiza la aplicación de una **“Encuesta de indagación inicial”** al grupo de familias seleccionadas como beneficiarios, esto con el objetivo de revisar las **condiciones de vida y relacionamiento comunitario** que presenta la comunidad que será atendida, y de esta manera poder revisar la **ruta de implementación del proyecto**.

Lo anterior nos brinda herramientas que nos permiten tomar acciones oportunas, encaminadas en el desarrollo de un **proyecto integral que esté alineado con la realidad de la comunidad**, y direccionado a brindar soluciones a sus necesidades más latentes.

Modelo de Encuesta de indagación inicial aplicado

ENCUESTA DE INDAGACIÓN INICIAL

A continuación, encontrará una serie de preguntas que solicitamos las responda con sinceridad y claridad, las cuales nos permitirán evaluar el estado actual del sector y la comunidad que lo habita.

Encontrará preguntas con opciones de respuesta SI/NO, preguntas abiertas (donde esperamos que describa brevemente lo que se le pregunta); y preguntas donde tendrá la opción de realizar una evaluación en un rango de 1 – 10; donde la calificación 0 representará el nivel más bajo, 5 distinguirá un nivel intermedio y 10 representará un extraordinario nivel:

INFORMACIÓN PERSONAL

Nombre:

Tipo documento:

Tarjeta de identidad Cédula de ciudadanía Cédula de extranjería

Otro _____

Número documento:

Edad:

Número de contacto:

1. ¿En qué tipo de vivienda vive usted actualmente en este barrio/sector?

Vivienda propia vivienda arrendada vivienda familiar

2. ¿Cuánto tiempo lleva viviendo en este barrio/sector?

Menos de 1 año

Entre 2- 3 años

Más de 3 años

3. Describa su comunidad (barrio/sector).

4. Mencione los espacios de reunión y participación comunitaria con los que cuenta el barrio/sector.

5. ¿En qué estado (infraestructura) se encuentran estos espacios? Siendo la calificación 0 el estado más bajo, 5 representará un nivel intermedio y 10 un buen estado.

0 1 2 3 4 5 6 7 8 9 10

6. ¿Es usted un participante activo de su comunidad?

Sí

No

¿Por qué?

7. ¿Qué actividades se realizan en los espacios identificados en la respuesta número 4?

8. ¿Su barrio / sector cuenta con instituciones municipales que estén al servicio de la comunidad?

9. ¿Cuáles son las necesidades que considera usted que tiene su comunidad en el barrio/sector?

10. ¿Con qué recursos, fortalezas, habilidades considera usted que cuenta su comunidad en el barrio/sector?

11. ¿Qué espacios de trabajo comunitario le gustaría tener en su comunidad?

12. Actualmente, ¿Conoce usted de proyectos sociales que se estén realizando en su comunidad del barrio/sector?

13. ¿En cuáles de las siguientes temáticas le gustaría que se iniciaran proyectos en su comunidad? (Por favor marque las casillas de las tres temáticas que considere más importantes).

Educación	Adulto mayor	Habilidades para el empleo
Vivienda	Deportes	Primera infancia
Salud	Talleres productivos	Aprovechamiento tiempo libre (Juventud)

14. ¿Los miembros de la comunidad se conocen en su mayoría y cuentan con una buena comunicación entre ellos?

0 1 2 3 4 5 6 7 8 9 10

15. ¿Los miembros de la comunidad comparten actividades sociales?

0 1 2 3 4 5 6 7 8 9 10

16. ¿La comunidad se siente unida e integrada, y cuentan con una relación de confianza entre sí?

0 1 2 3 4 5 6 7 8 9 10

17. ¿Los miembros de la comunidad actúan con sentido de ética y transparencia?

0 1 2 3 4 5 6 7 8 9 10

18. ¿Los miembros de la comunidad presentan sanas relaciones interpersonales, y saben manejar sus conflictos?

0 1 2 3 4 5 6 7 8 9 10

19. ¿Los miembros de la comunidad son responsables en su mayoría, y saben trabajar en equipo?

0 1 2 3 4 5 6 7 8 9 10

20. ¿La comunidad trabaja en equipo en la identificación de sus problemas comunes, y está motivada a gestionar proyectos para dar solución a sus problemas?

0 1 2 3 4 5 6 7 8 9 10

21. ¿La comunidad sabe estructurar, presentar, sustentar y fijar los costos de sus propios proyectos?

0 1 2 3 4 5 6 7 8 9 10

22. ¿La comunidad aporta recursos, esfuerzos y sacrificios para llevar a cabo sus proyectos, trabajando asociativamente y construyendo juntos?

0 1 2 3 4 5 6 7 8 9 10

Resultados de Encuesta de indagación inicial



Objetivo: Conocer y comprender los principales problemas y caracterizarlos, con la finalidad de identificar la solución que tenga mayor impacto.

Población y metodología: Familias beneficiarias del programa #MiHabitat Puerto Colombia; mediante la aplicación individual de preguntas previamente formuladas.

Encuestas exploratorias: El propósito de estas encuestas es tener un primer acercamiento al fenómeno o tema estudiado. Sirven para identificar las características generales o dimensiones del problema, para establecer alternativas de trabajo.

A continuación se relacionan los resultados obtenidos durante la aplicación de la **“Encuesta de indagación inicial”**:

¿Quiénes respondieron esta encuesta?

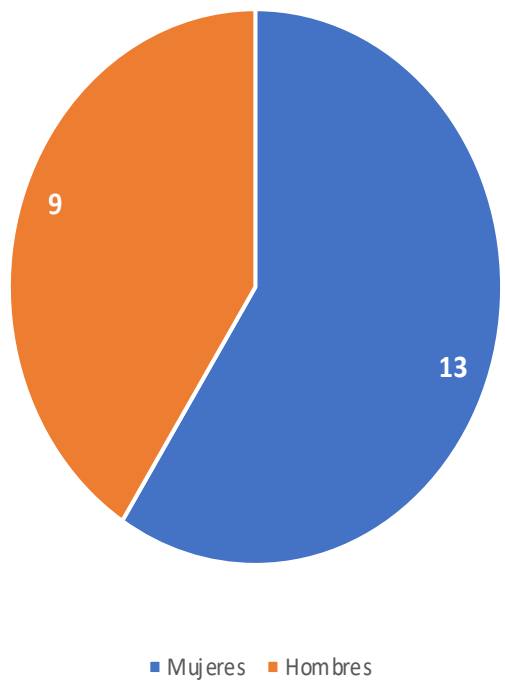

Tipo de vivienda por Género

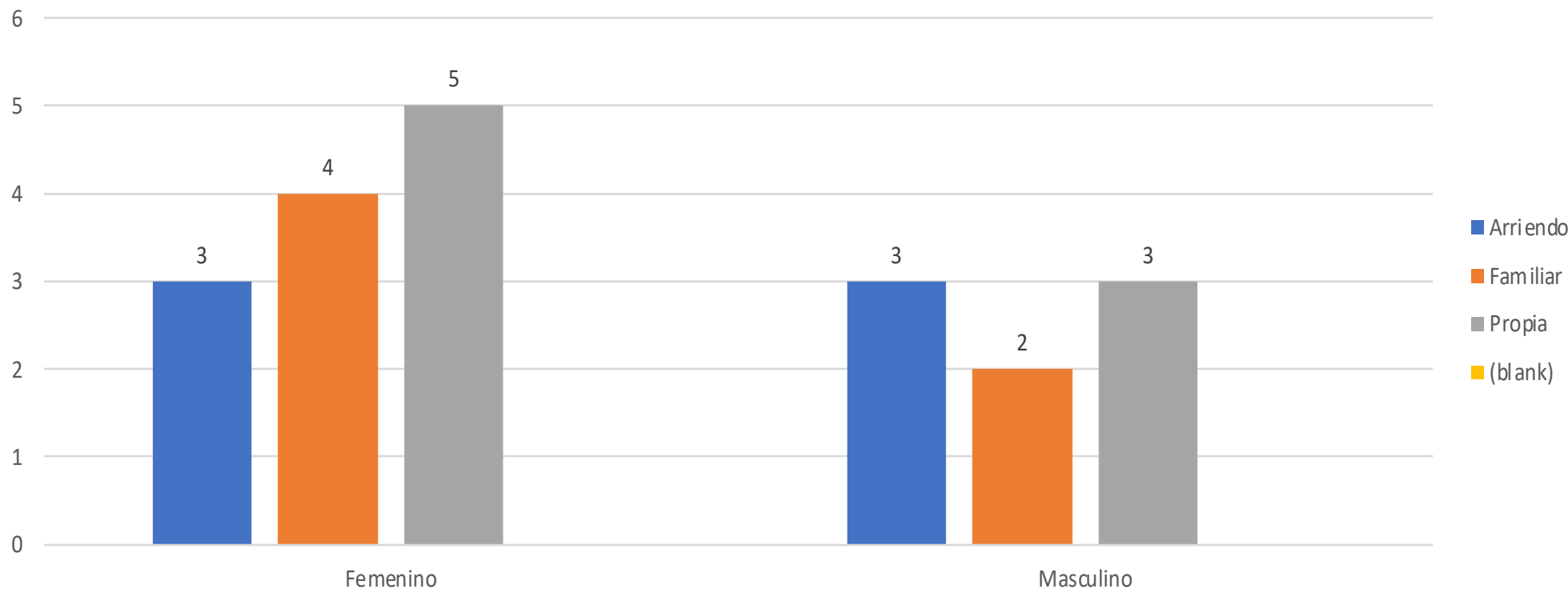

Resultados de Encuesta de indagación inicial

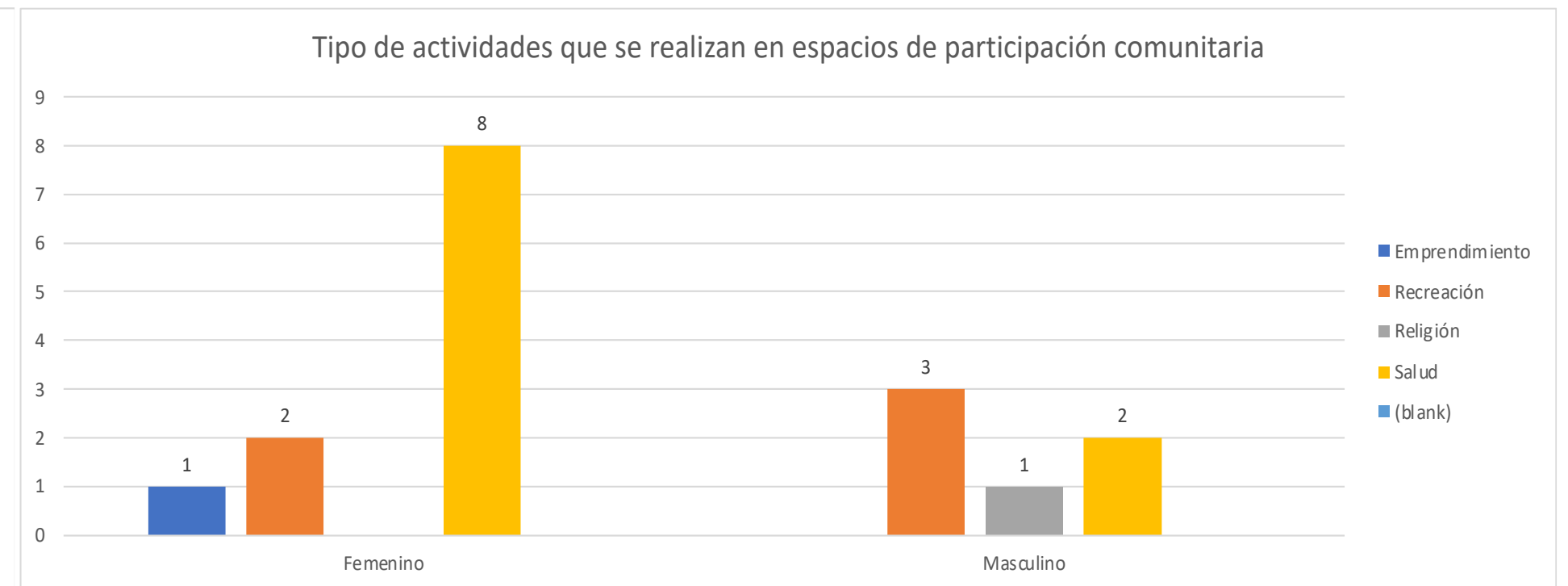
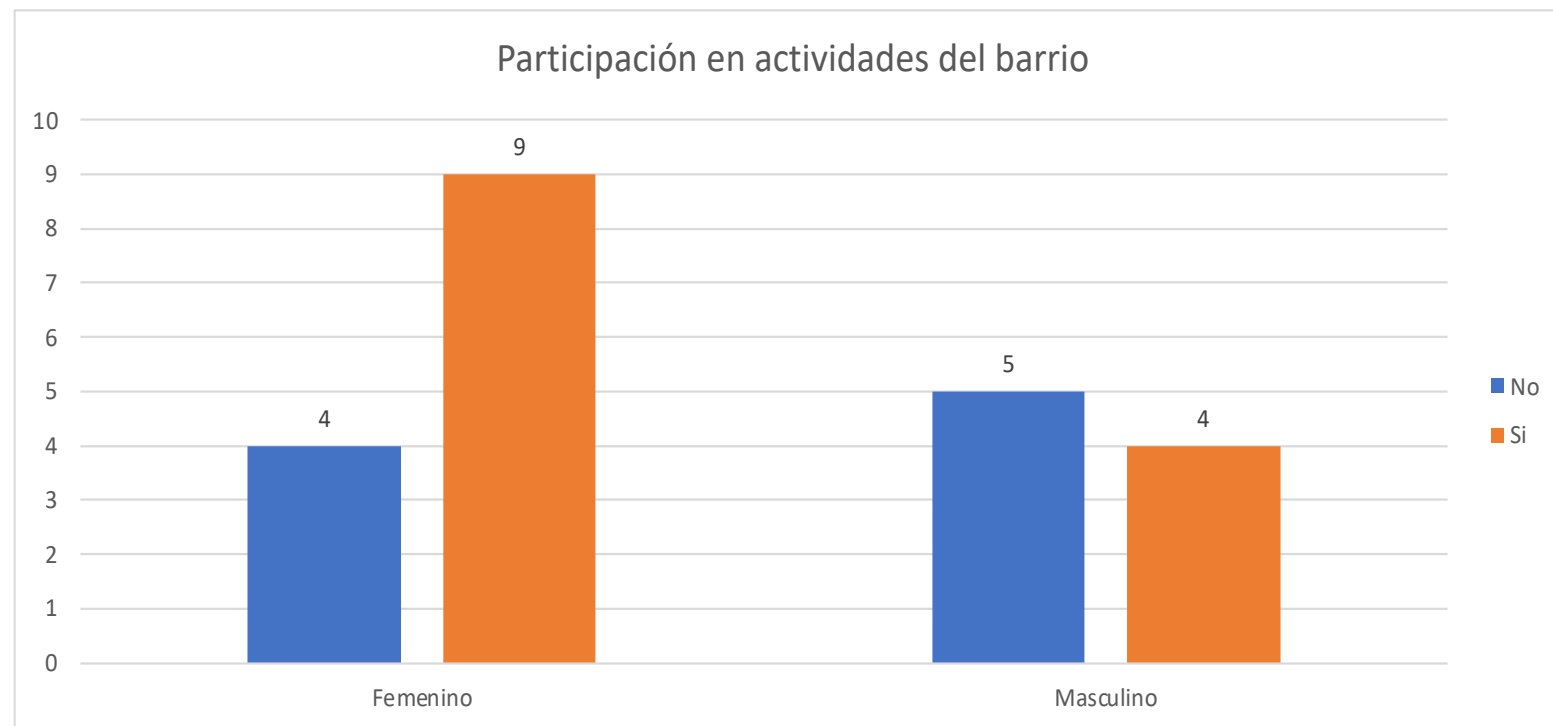
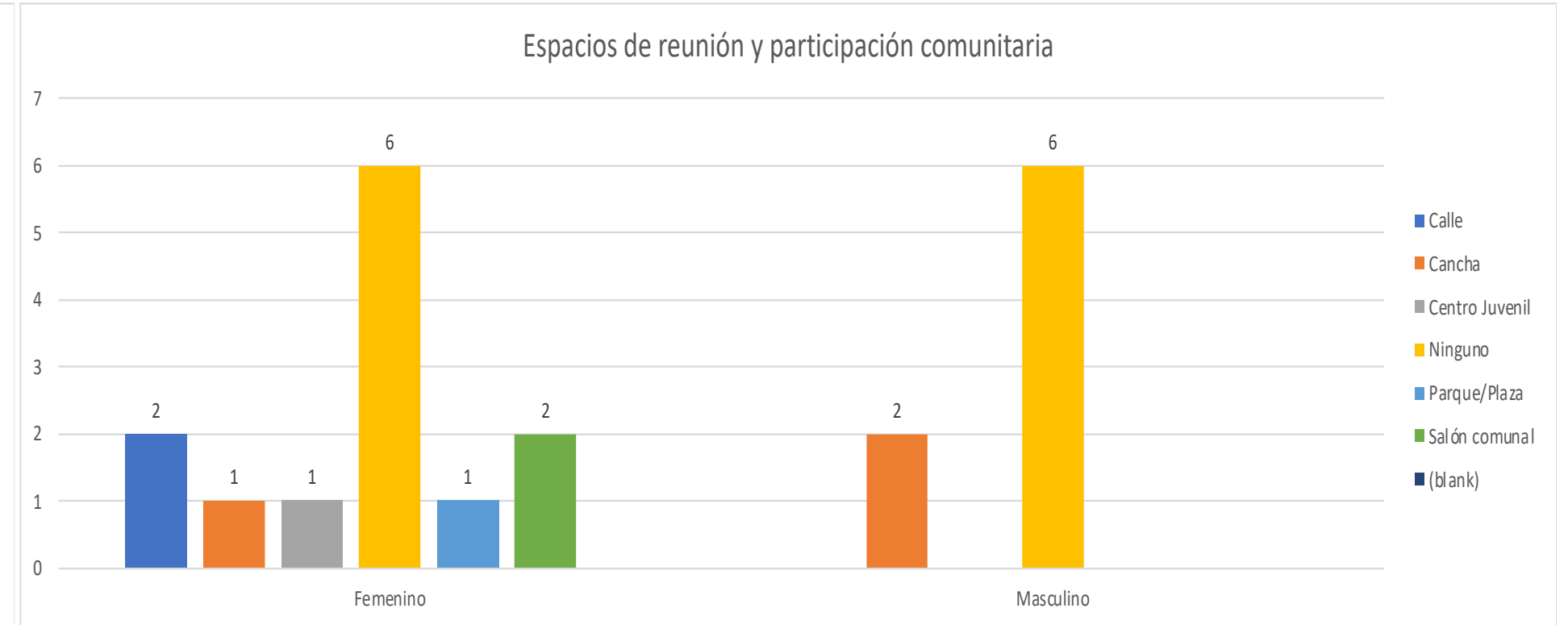
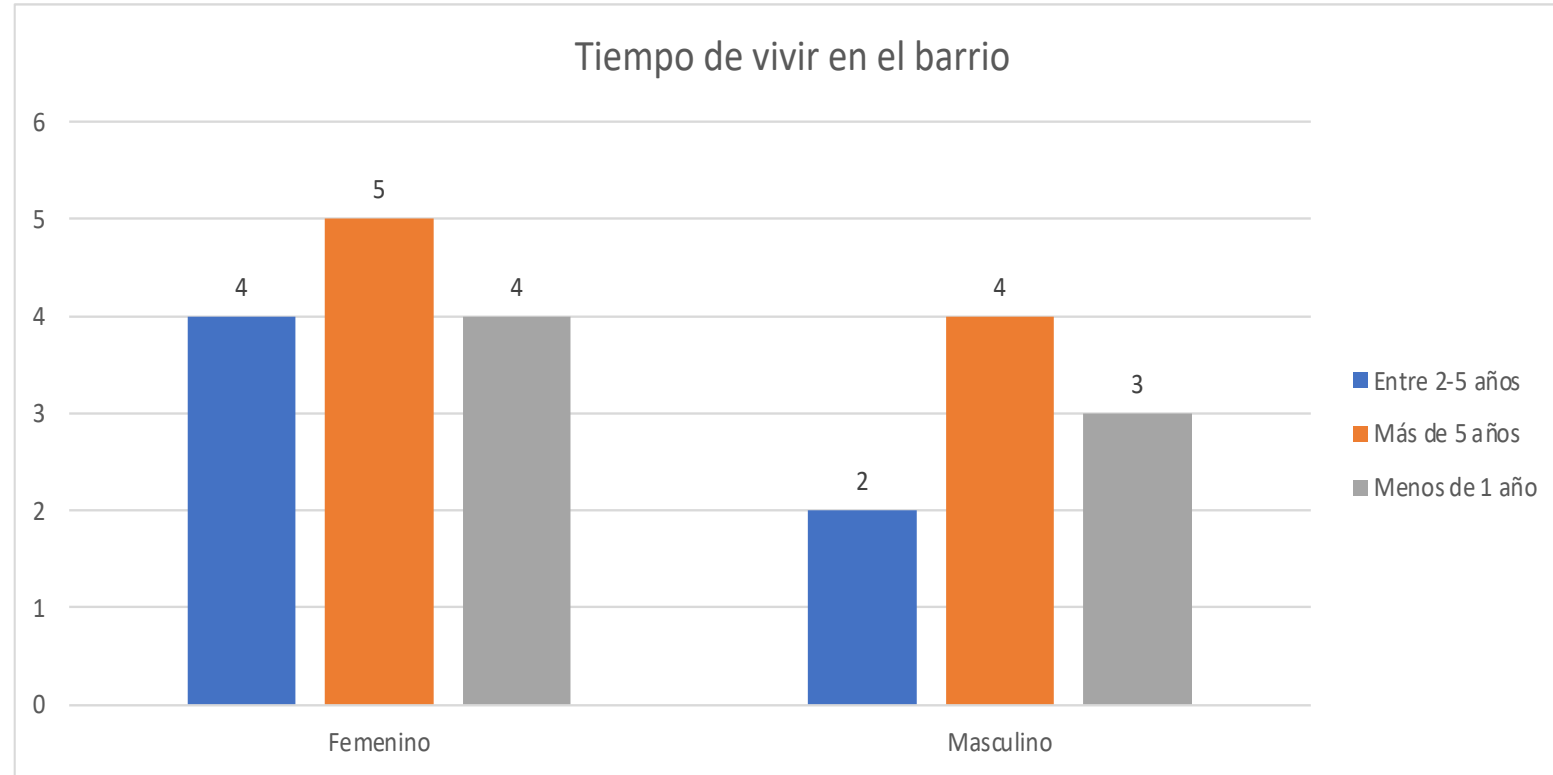

Resultados de Encuesta de indagación inicial

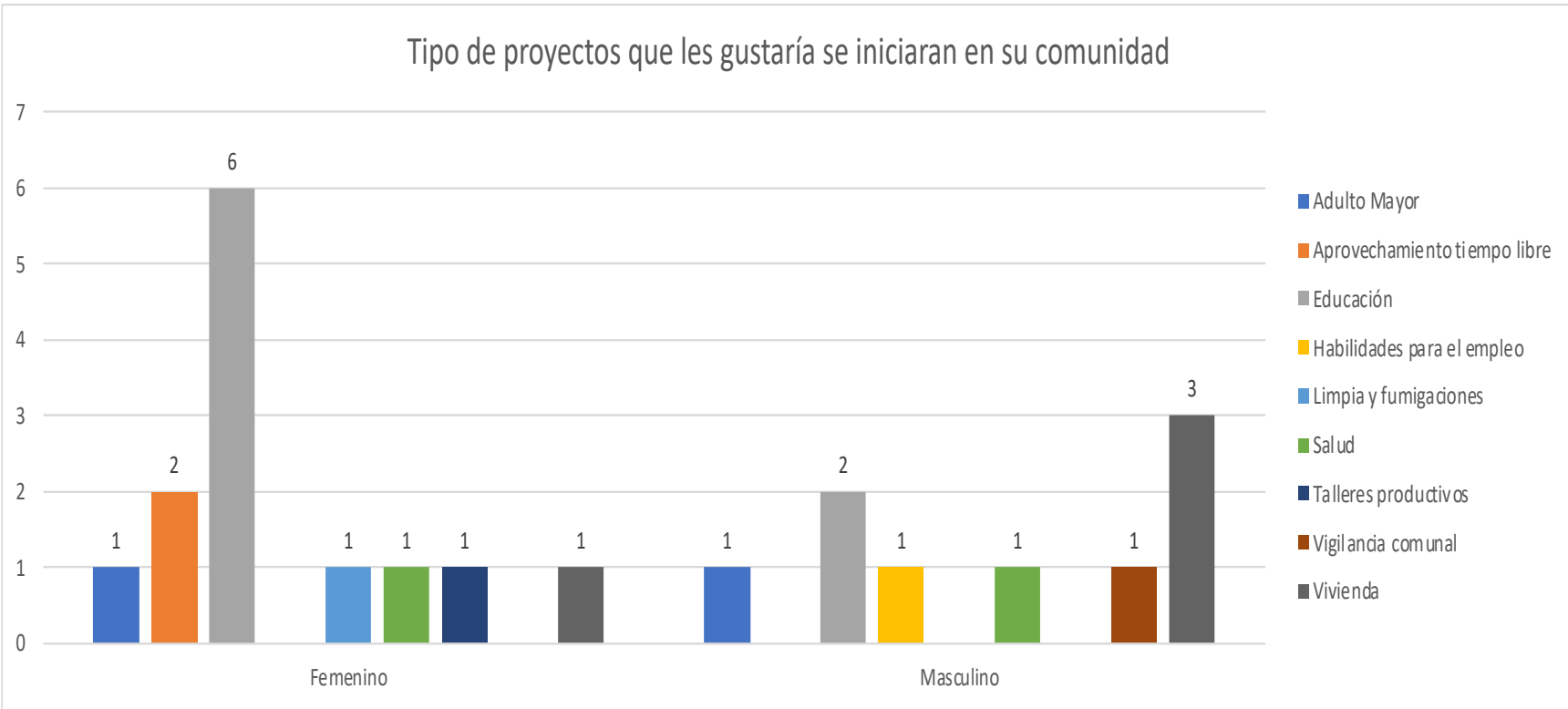
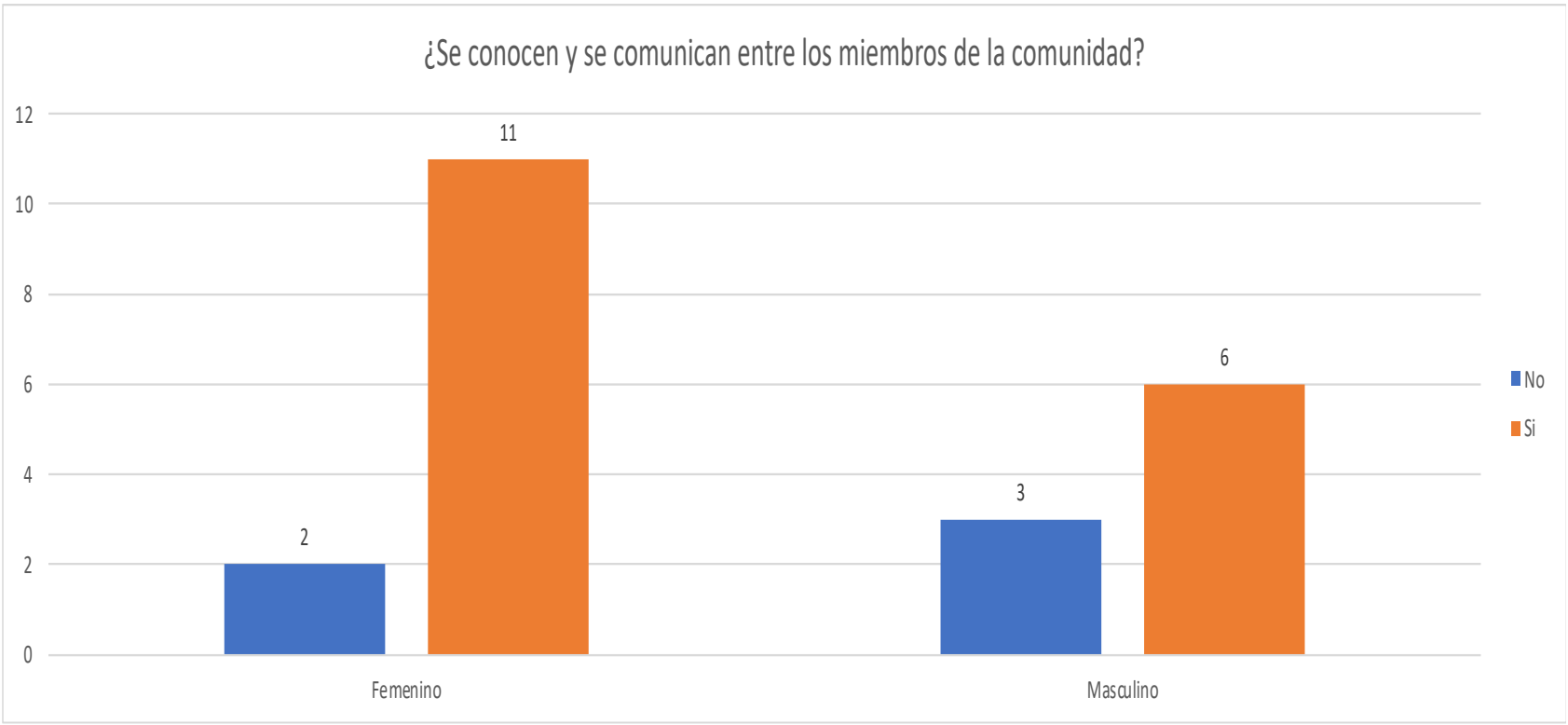
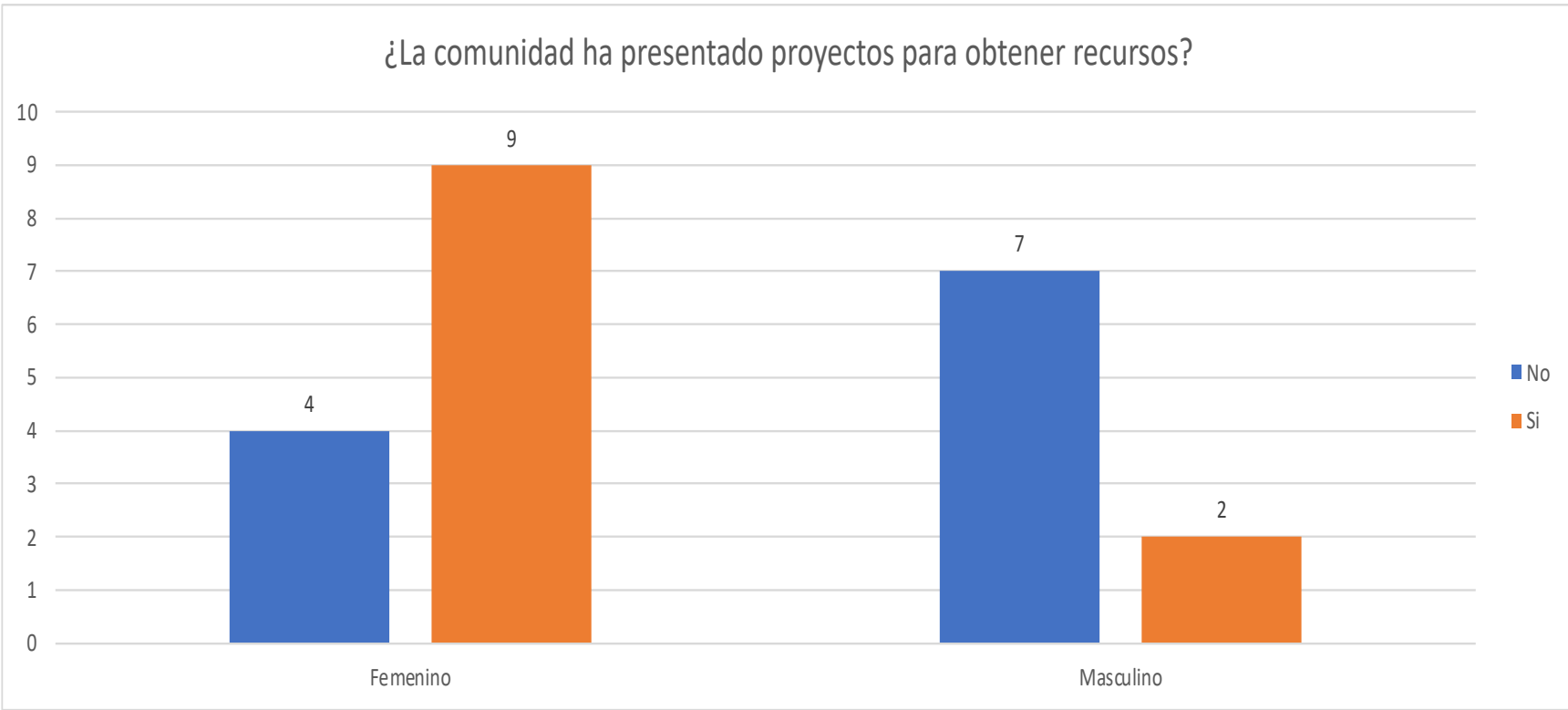
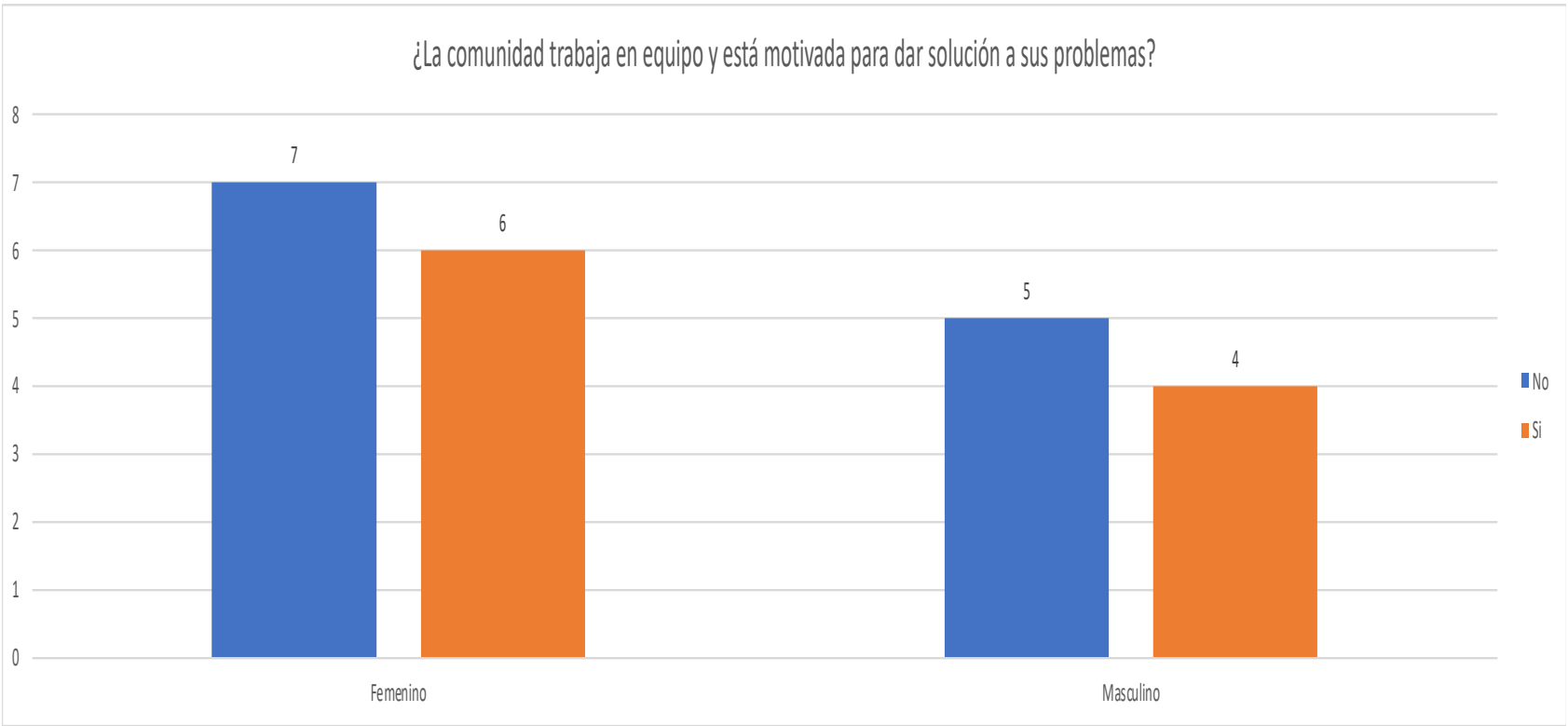

Resultados de Encuesta de indagación inicial



Durante la tabulación y análisis de los resultados obtenidos en la aplicación de la “Encuesta de indagación inicial” se obtuvieron las siguientes conclusiones, las cuales sirvieron de insumo para crear la **RUTA DE IMPLEMENTACIÓN DEL PROYECTO**:

- Al interior de las familias existe un mayor número de mujeres consideradas como jefes de hogar.
- La mayoría de las familias postuladas cuentan con un terreno propio, pero estos se encuentran ubicados en **ZONAS DE ALTO RIESGO NO MITIGABLE**, razón por la cual deben ser reubicadas.
- La mayoría de las familias llevan viviendo más de 5 años en los sectores donde se encuentran ubicadas actualmente.
- La mayoría de las familias viven actualmente en sectores que no cuentan con espacios de reunión y participación comunitaria, lo cual indica un déficit en este tipo de espacios al interior de los barrios que conforman el municipio.
- La mayoría de las familias suelen participar en las actividades realizadas en los sectores que habitan actualmente, las cuales suelen estar enfocadas en **temáticas de salud y recreativas**, lo cual indica un interés general por las actividades de orden social y abre un espacio al desarrollo de actividades enfocadas en otras temáticas.
- Existe una buena comunicación entre los miembros de la comunidad, lo cual representa una fortaleza para el desarrollo de actividades y proyectos.
- En relación con la presentación de proyectos por parte de la comunidad que ayuden en la solución de sus necesidades se observa una posición dividida, lo cual representa un aspecto a fortalecer, generando **procesos de empoderamiento comunitario**.
- La comunidad manifiesta un gran interés por el desarrollo de proyectos enfocados en educación y talleres productivos.

Resultados específicos — Proyecto integral #MiHabitat Puerto Colombia

10 Talleres

- 5 talleres sobre Entorno saludable HOGAR.
- 5 talleres sobre Entorno saludable COMUNITARIO.

En el marco del proyecto integral #MiHabitat Puerto Colombia se buscó complementar los procesos de **intervención técnica** enfocados en la construcción de 15 unidades habitacionales, con el desarrollo de un **componente social** enfocado en la realización de 10 talleres realizados con la comunidad sobre Entorno saludable **HOGAR Y COMUNITARIO**, con el objetivo de fortalecer **dinámicas al interior de la comunidad, brindando nuevos aprendizajes que fomenten el empoderamiento comunitario.**

Para esto se **aplicaron “Encuestas de indagación inicial”**, con el fin de caracterizar la comunidad objetivo y conocer las principales necesidades que esta presenta, para de esta manera diseñar la ruta de implementación y las temáticas a desarrollar en los talleres:

- **Entorno saludable HOGAR (5 talleres):** Enfocados en crear una Vivienda saludable al interior de cada casa y las relaciones que hay en cada familia.
- **Entorno saludable COMUNITARIO (5 TALLERES):** Enfocados en identificar problemas y encontrar soluciones a condiciones sanitarias (agua, basuras, entorno, entre otras) generadas por la comunidad del proyecto y nuevos vecinos, así como promover pautas de organización, convivencia y empoderamiento comunitario.

Resultados específicos — Proyecto integral #MiHabitat Puerto Colombia

5 

Talleres sobre
Entorno saludable
HOGAR

 62
Beneficiarios



Los talleres sobre **Entorno saludable HOGAR** buscaban promover la importancia de **hábitos saludables al interior del hogar**, enfocados en la importancia de que este sea un lugar seguro en diferentes aspectos, y donde se puedan crear relaciones e interacciones entre las personas que conforman la familia.

Estos talleres estuvieron enfocados en las siguientes temáticas: Creación de un entorno saludable al interior de la vivienda, el hogar como espacio vital: enfoque agua, electricidad y desecho, convivencia, socialización de técnicas constructivas seguras para la ampliación del hogar, así como técnicas de embellecimiento del hogar: diseño, colores, espacio.

Resultados específicos — Proyecto integral #MiHabitat Puerto Colombia

5 

Talleres sobre
Entorno saludable
COMUNITARIO

 62
Beneficiarios



Los talleres sobre **Entorno saludable COMUNITARIO** buscaban promover la importancia de la organización comunitaria, la convivencia, la creación de redes de apoyo y fomentar los procesos de empoderamiento comunitario que generen la participación activa de la comunidad en la solución de sus necesidades.

Estos talleres estuvieron enfocados en las siguientes temáticas: construcción de un entorno saludable a nivel comunitario, relacionamiento entre nuevos vecinos y convivencia, medio ambiente y reciclaje, creación de espacios de participación y fortalecimiento de redes al interior de la comunidad, así como Mi espacio comunitario: etnografía de mi barrio.

Resultados específicos — Proyecto integral #MiHabitat Puerto Colombia



Proyecto integral Puerto Colombia

* Jornada de entrega simbólica.

En la primera semana del mes abril se realizó la **entrega simbólica de las unidades habitacionales** a las familias beneficiarias, durante esta jornada se **realizó el sorteo de las viviendas, la entrega de las llaves a cada una de las familias y la firma del acta de entrega de las unidades habitacionales**. Cabe mencionar que aún siguen en curso algunas actividades relacionadas con la extensión de redes de servicio, y escrituración de predios, las cuales se encuentran a cargo de la Alcaldía municipal.



8 de abril de 2022, 1:30 p.m. — 5:00 p.m.



10 voluntarios



35 horas donadas

Resultados específicos — Proyecto integral #MiHabitat Puerto Colombia

1



Proyecto integral

Construcción de 15 unidades habitacionales

* Jornada de entrega simbólica.



JORNADA DE ENTREGA SÍMBOLICA: SORTEO DE CASAS Y ENTREGA DE LLAVES

Resultados de Encuesta final de relacionamiento comunitario



Objetivo: Evaluar el desarrollo del proyecto y la percepción de la comunidad en relación con el trabajo realizado por parte de Sodimac Colombia, así como identificar oportunidades de mejora para ser aplicadas en futuros proyectos.

Población y metodología: Familias beneficiarias del programa #MiHabitat Puerto Colombia; mediante la aplicación individual de una encuesta con preguntas abiertas y cerradas.

A continuación se relacionan los resultados obtenidos durante la aplicación de la **“Encuesta de evaluación de relacionamiento con comunidades”**:

¿Su necesidad fue solucionada con el proyecto?

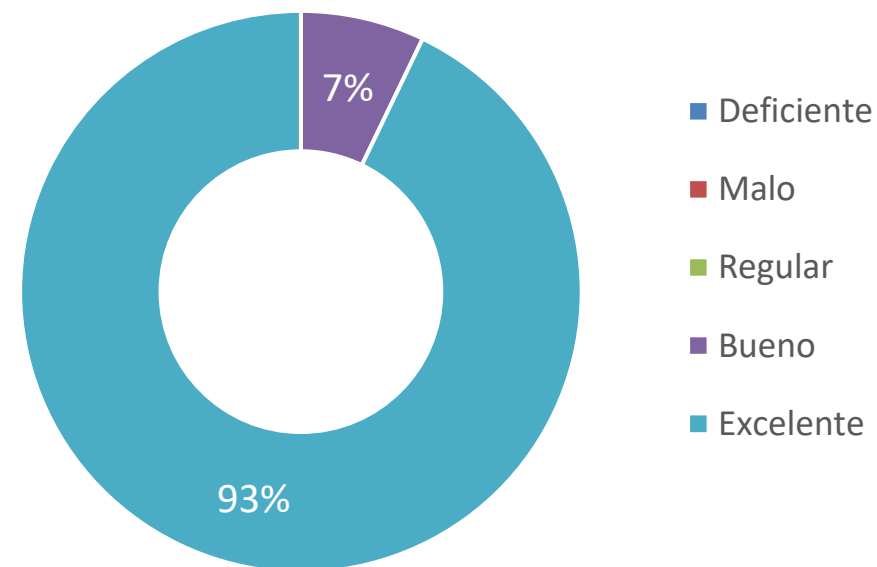

¿Qué tan satisfecho se encuentra con la solución brindada por el Proyecto?

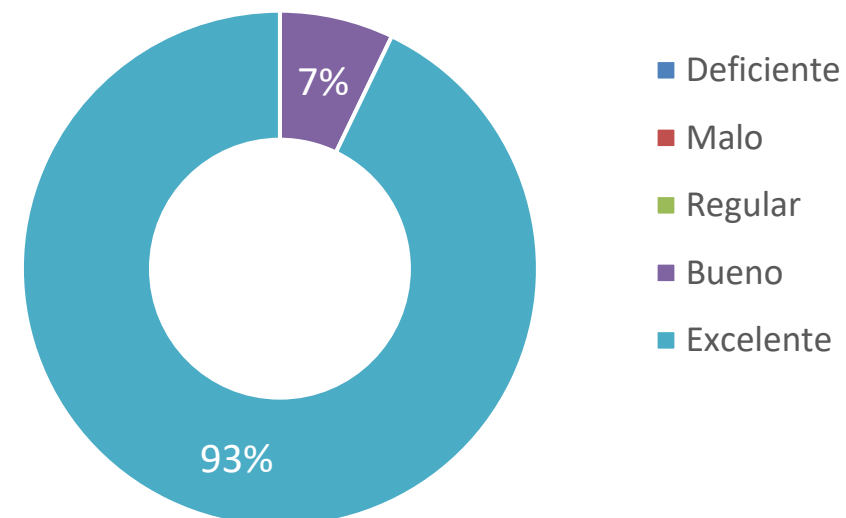

¿El tiempo de respuesta fue el adecuado?

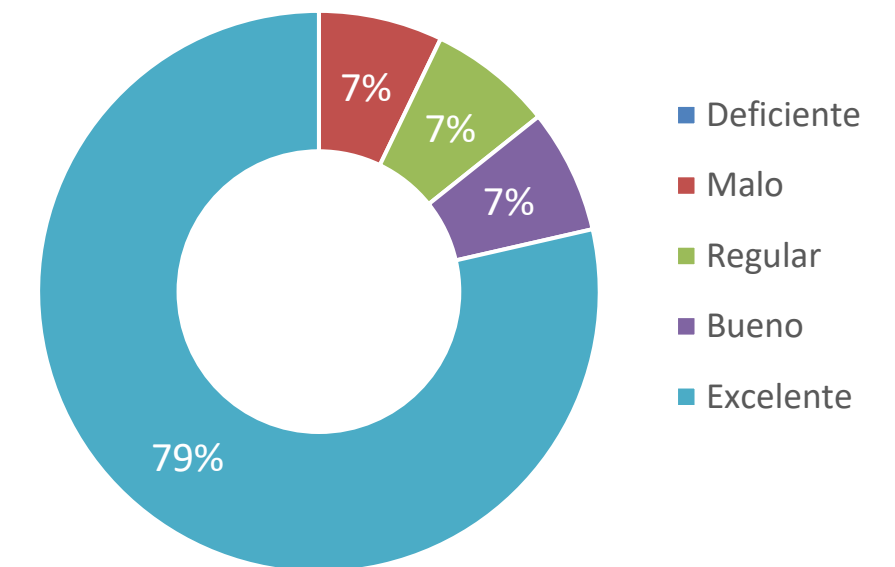

Resultados de Encuesta final de relacionamiento comunitario

¿El Proyecto permitió mejorar las condiciones de su comunidad?

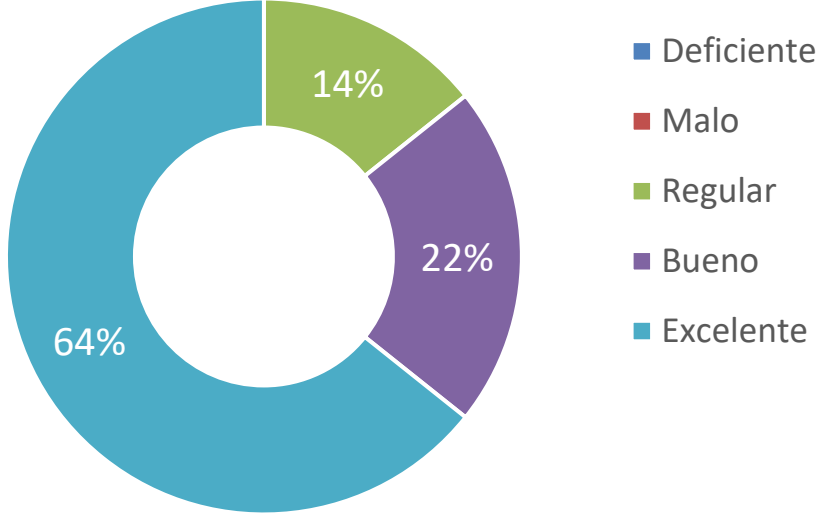

¿El proceso realizado permitió cumplir con el objetivo del Proyecto?

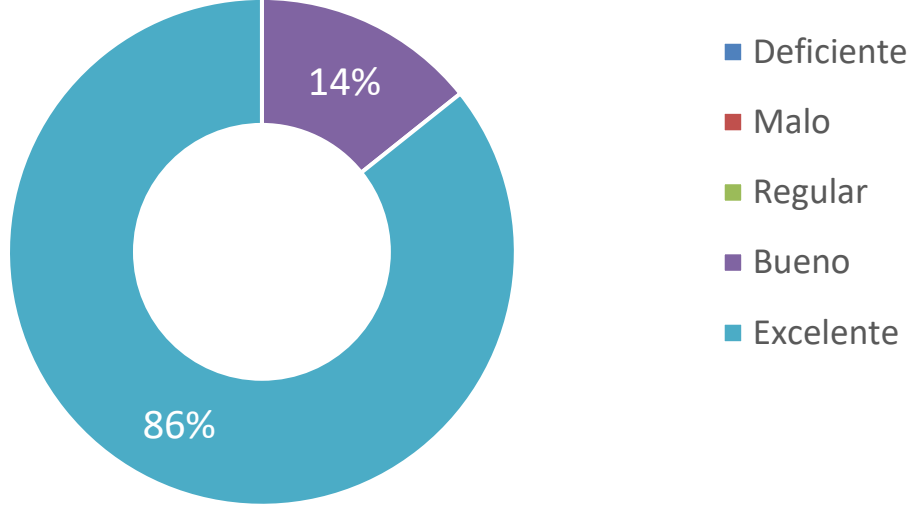

¿La información entregada del Proyecto fue clara y oportuna?

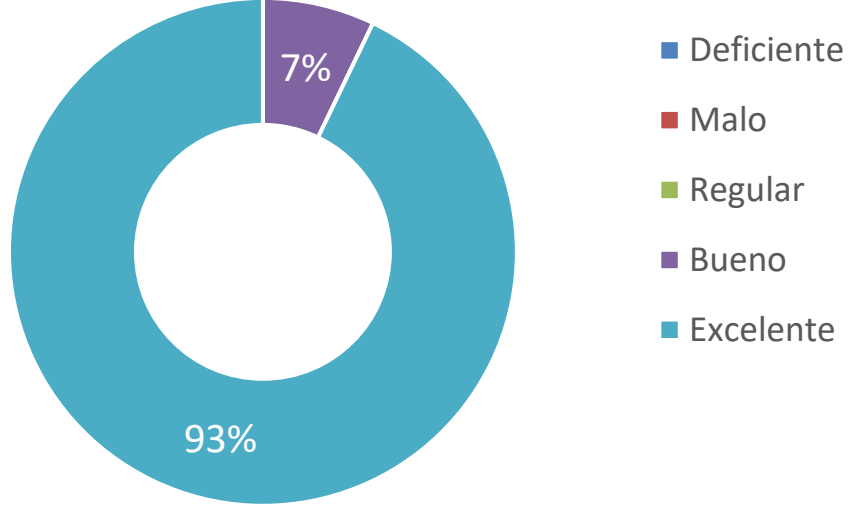

¿La comunicación fue adecuada y frecuente?

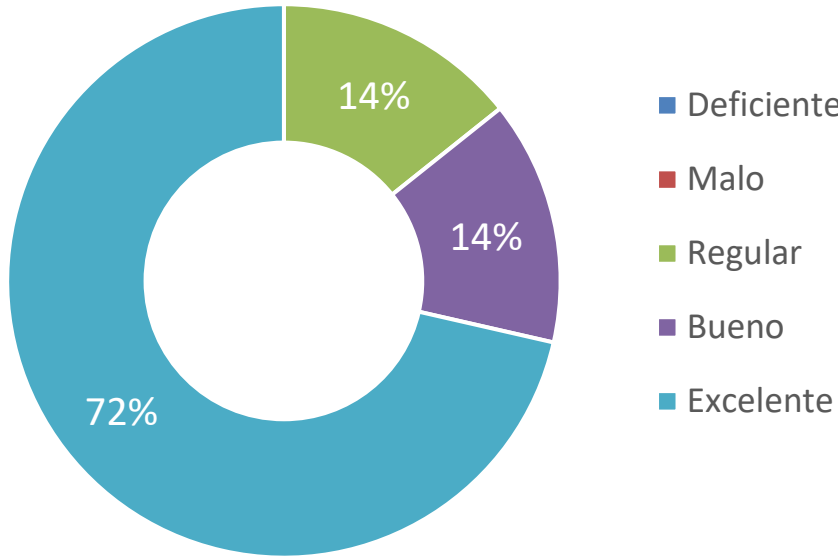

¿Cómo considera la presencia de Homecenter en su comunidad?

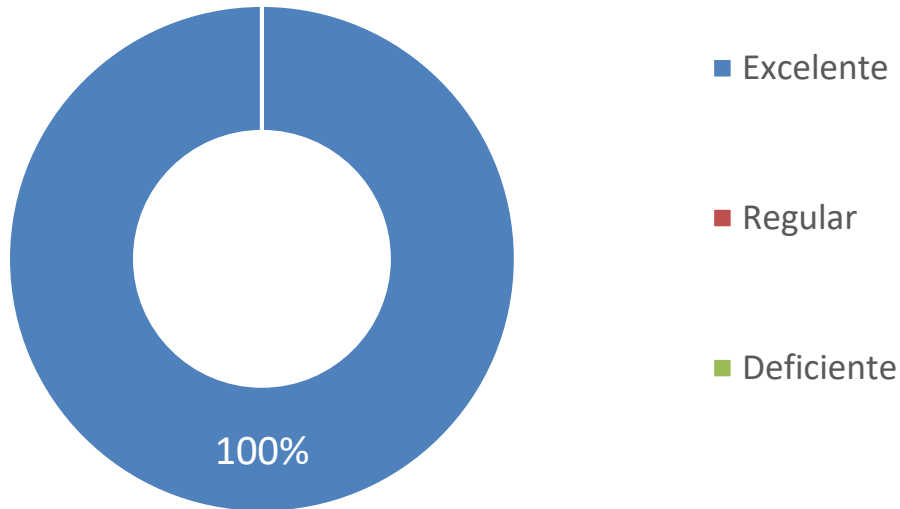

¿Cómo evaluaría el relacionamiento de Homecenter con su comunidad?

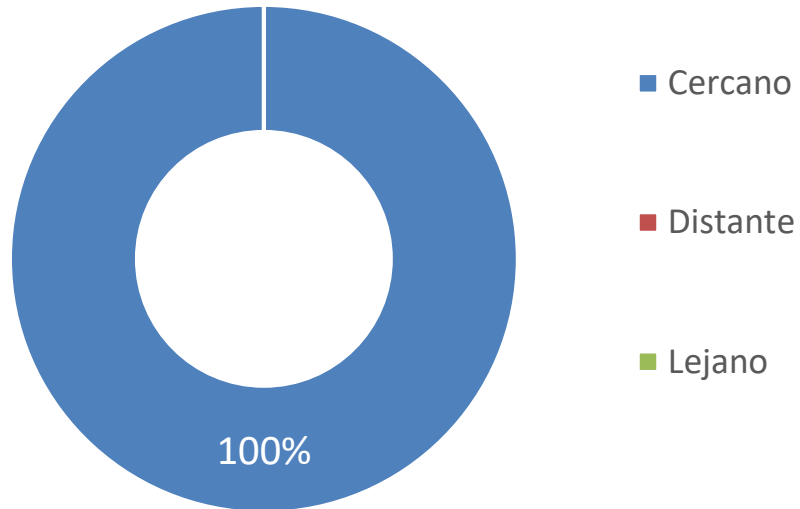

Resultados de Encuesta final de relacionamiento comunitario

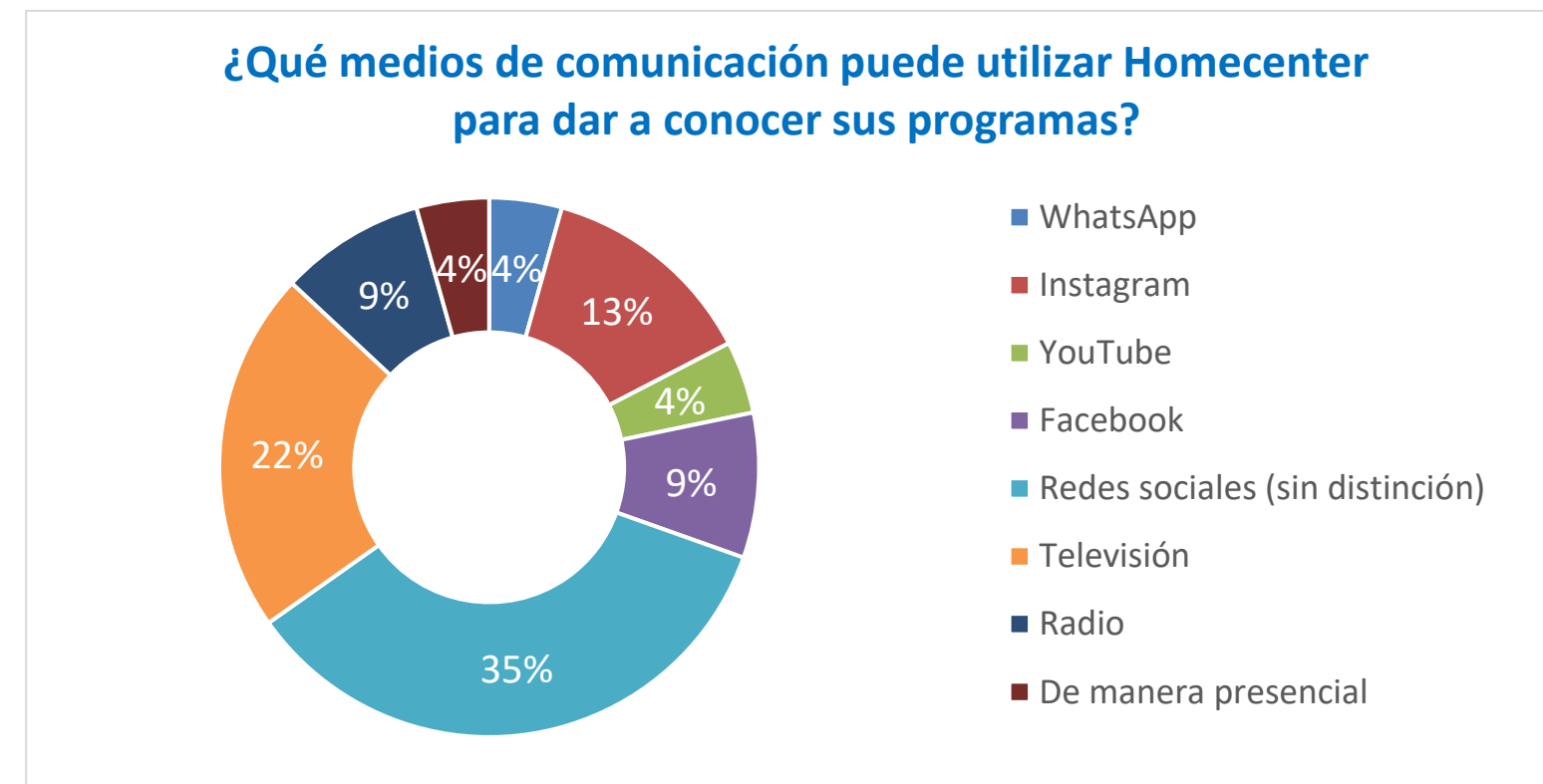
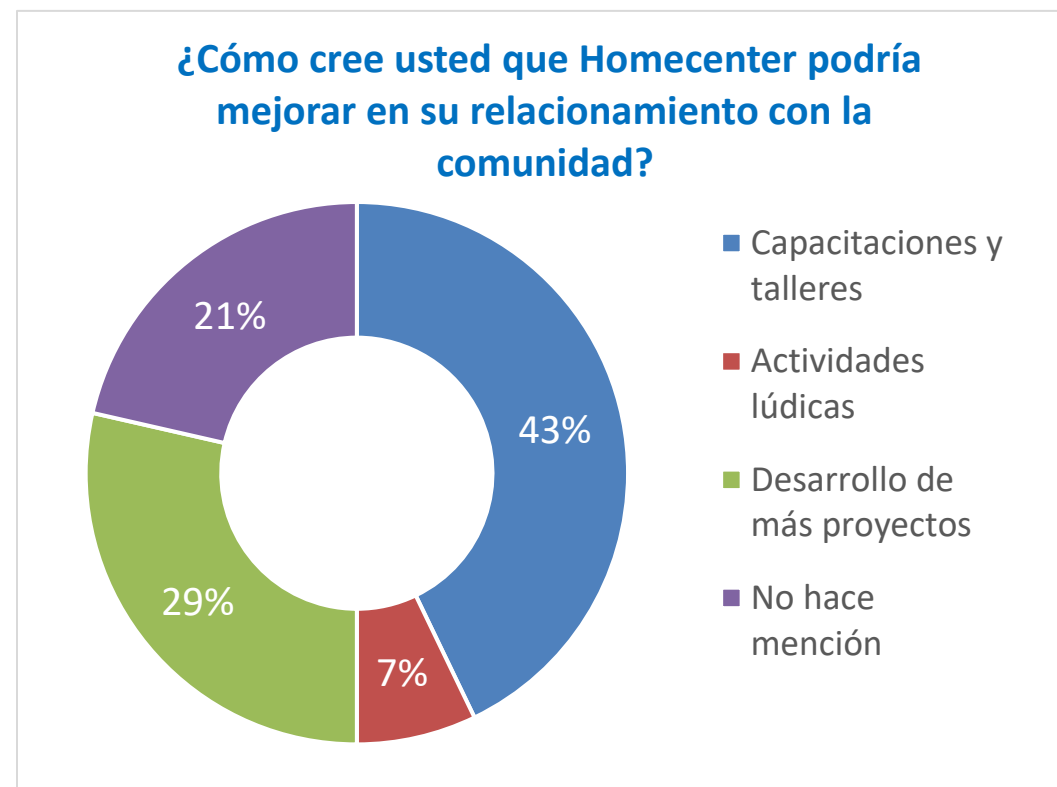
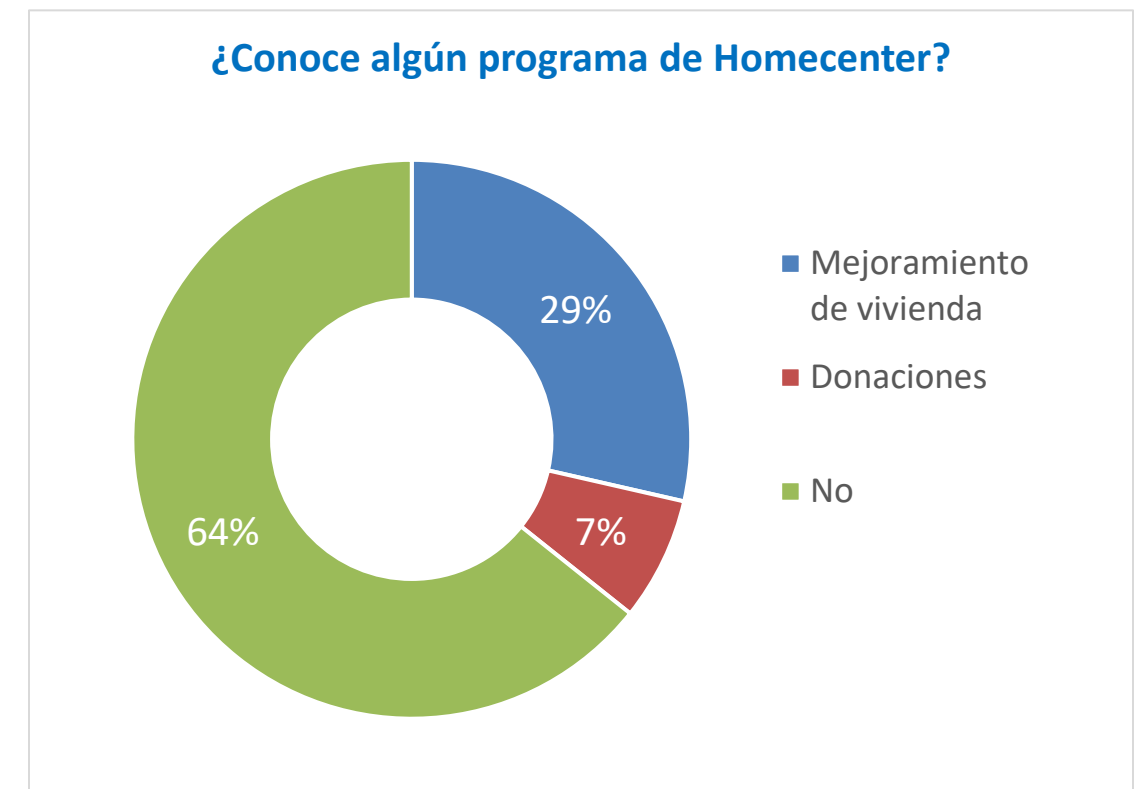
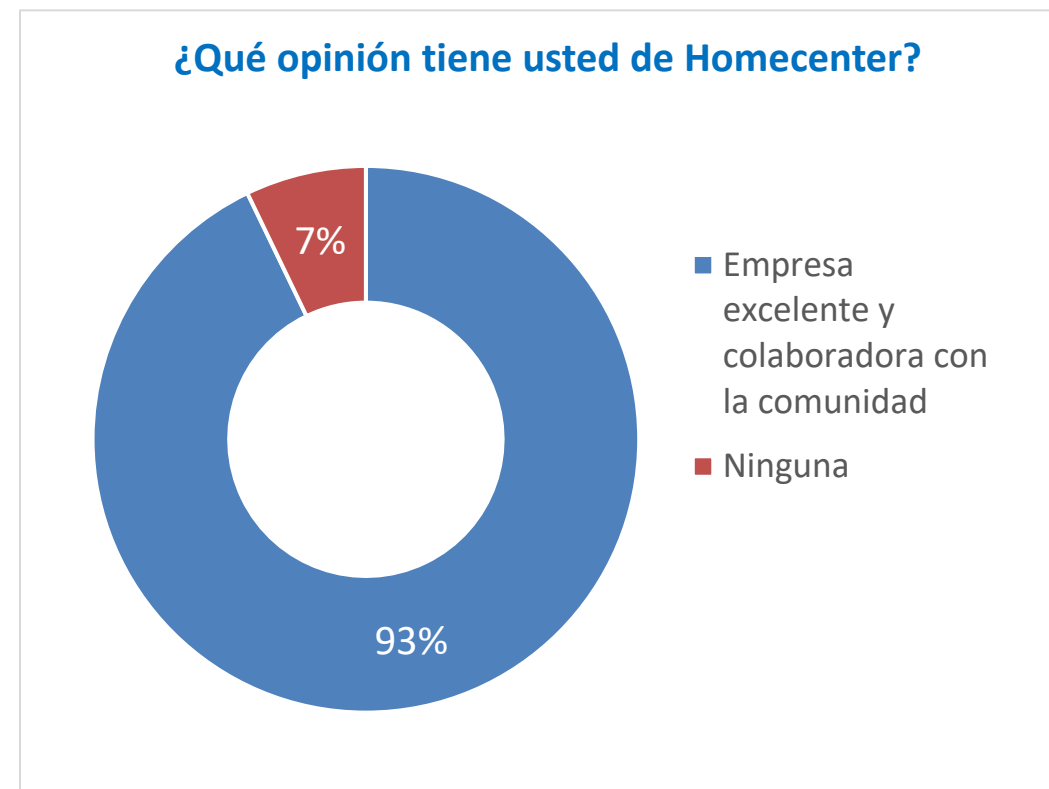
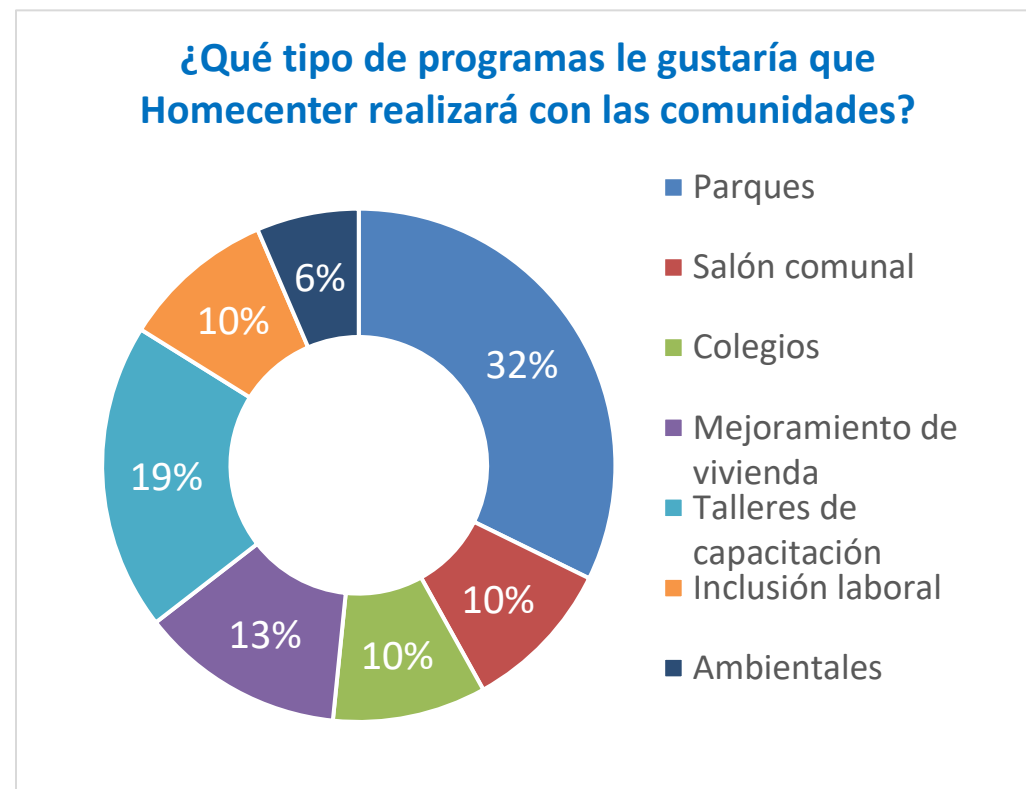

Resultados de Encuesta final de relacionamiento comunitario



Durante la tabulación y análisis de los resultados obtenidos en la aplicación de la “**Encuesta de evaluación de relacionamiento con comunidades**” se obtuvieron las siguientes conclusiones, las cuales servirán de insumo para evaluar el desarrollo del proyecto y permitirán la identificación de oportunidades de mejora para el desarrollo de nuevos proyectos en otros territorios:

- El 93% de la población atendida considera que **el proyecto brindó una solución a sus necesidades más latentes**, y se encuentran satisfechos con la solución brindada por este.
- A nivel general se observa un grado de satisfacción en relación con los tiempos de respuesta que tuvo el proyecto (73%), y la mejora a las condiciones de la comunidad que este brinda (64% + 22%).
- La mayoría de la población atendida considera que la **información y comunicación en torno al proyecto fue clara, oportuna y frecuente**.
- El 100 % de la comunidad atendida evalúa como **EXCELENTE** la presencia de Homecenter en el territorio, y considera que dicho relacionamiento es **CERCANO**.
- La comunidad atendida quisiera que se realizaran proyectos con la comunidad enfocados principalmente en: parques (32%), talleres de capacitación (19%) y mejoramiento de vivienda (13%).
- El 92% de la comunidad atendida considera a Homecenter como **UNA EMPRESA EXCELENTE Y COLABORADORA CON LA COMUNIDAD**.

Resultados de Encuesta final de relacionamiento comunitario



- El 64% de la comunidad atendida manifiesta no conocer los programas desarrollados por Homecenter, lo que genera una oportunidad de mejora en la difusión de los mismos.
- El 43 % de la comunidad atendida considera que Homecenter podría mejorar su relacionamiento con la comunidad por medio de la realización de capacitaciones y talleres, y el 29% con el desarrollo de más proyectos.
- En relación con los canales por medio de los cuales se podría generar una mayor difusión de los programas desarrollados por Homecenter, la comunidad atendida considera que dicha difusión podría realizarse por medio de: redes sociales (35%) y televisión (22%) principalmente.



¡GRACIAS!

JUNTOS,
CONSTRUIMOS

SUEÑOS Y PROYECTOS DE HOGAR

Catalina
Muñoz
FUNDACIÓN



HOMECENTER
SODIMAC corona